京城日報
八月二十二日(火) 夕刊
發行所 京城日報社 京城府太平通一丁目

政府
却つて進行を阻む
政友會の國策協定要綱
細目に反對
精神的結合で十分

【東京電話】國策協定に關する齋藤首相と鈴木總裁との第一回會見は廿三日行はれる豫定であつたが、廿二日の閣議の結果によつては廿二日午後四時ごろに會見が行はれる模樣であるが、廿一日の首腦部會議で決定した政友會の國策協定の要綱案に對し政府側では齋藤首相と鈴木總裁の會見で政友會が發表してゐる如き項目を鈴木總裁より提示するものとは思はれぬ、即ち國策協定のために精神的結合をなさうといふに止まつてゐるが、原則的意見の合致を見れば齋藤首相、鈴木總裁の會見目的は達せられるのである、勿論政友會の發表した大綱に就いては一として反對すべき項目はないが、之等の大綱を實現せしめんとするに當り政友會の主張する諸點を容認せらるべきや否やは個々に檢討して決せらるべきで民政黨側の意見もあり、容易に決せられぬ場合もあらう、又內容的に異議なしとするも、斯かる具體案が要求されるに於ては却つて國策の協議の進行を阻害すべしと思はれる

と稱してゐる、即ち政府側としては齋藤首相、鈴木總裁の會見は精神的結合に止まるを主眼とし、具體案の協定に就いては協定を拒んでゐる、而して廣田外相も政友會協定案も政府との結合を援けるため鈴木總裁より說明する材料と見るべきであるといふてゐるので、首相もこの間に行違ひはないものと信じ會見の成功を豫期してゐる

贊成である、然し四項の產業政策、五項の行政機構の各項は政府に提示した場合商量に協定が成立するものとも思はれぬ、即ち內容が可なり具體的に表示されてゐるがこれは多年論議され來つた問題で早急に決定するは困難である、要するに今回の協定はどこ迄も基本國策の大綱を決するに止むべきで、末端の細目協定は將來に禍根を貽すもので贊成出來ぬ

北鐵會商延期
ソ聯の希望で

【東京電話】二十二日開催の豫定であつた北鐵第四次中間會商はソ聯側の希望により二、三日延期され二十四日ごろ開會の筈

印度側業者と提携を密に
英國側の當業者團 豫定を早めて出發

【ロンドン廿一日發電通】シムラ會商にランカシヤ紡織業其の他英本國の一般工業の利益を代表して參加すべきイギリス當業者團は、單にシムラで會商運動をするのみでなく途中ボンベーカチラ等の主要綿業地へも立ち寄り、印度側當業者との提携を固めんがため豫定を早めて來る廿五日出發することゝなりマンチエスターでは一行のため盛大な送別宴を開いた

暗礁
行政機構の根本的改革
首相と翰長の檢討

【東京電話】齋藤首相は郷里より廿二日午前八時十分歸京、直ちに官邸に赴き堀切翰長を招致し政友會の決定した國策協定五項目に就いて檢討を試みる所あつたが右協定項目即ち

一、外交方針
二、國防具體工作の完備
三、日滿經濟提携
四、產業對策
五、行政機構の改革

のうち第一項より第四項までは政府も大なる異議なしとするも、第五項の行政機構の根本的改革については大いに考慮を要する問題であるとなすに至つたらしい、之は政友會の具體案は

一、農林省と商工省を併合して一省となし鐵道省と遞信省を合して交通省となし、拓務省を廢止する
二、道、府、縣を廢合すること

であり、斯くの如きはたとへ協定をしたところが實行は容易でない事は明らかであり、又樞府の意向も大いに問はねばならぬ、殊に道、府、縣の廢合に至つては非常な難問題であつて政府に於て立案してみても政民兩黨から異議百出は明瞭であり容易に斷行し得べきでない、鈴木總裁との會見に於て第五項について特に非議する模樣である

民政
氣乘り薄
政友の對內策に 過ぎぬと輕視す

【東京電話】民政黨は鈴木總裁の出樣を注視してゐるが、結局政友會總裁と齋藤首相と會見が決定され、引き續き永井拓相を通じ若槻總裁に會見申入れをなす時は豫定通り會見に應ずる筈であるが、若し鈴木總裁が齋藤首相との會見で斯かる具體的政策に就き要求を持出さるゝ如きことあらば第一段の民政黨側との會見も不調に終るおそれありと見てゐる、何れにせよ政友會の對內策に過ぎずとして民政黨としては氣乘り薄であり問題を輕視してゐる、なほ民政黨の松田幹事長は左の如く語る

政友が決定した協定要綱なるものはあまりに抽象的なものでよく判らぬ、殊に今日の日滿關係重大化の際拓務省の廢止などは不可能なことだ、民政黨は小異を捨て大同に就くことには少しも異議するものではないが、政友の樣に國防、外交、日滿經濟、產業、行政機構五項目の根本的改革を具體的にどうするといつては如何に小異を捨てゝ大同に就くと根本方針を決めてゐても容易に贊成することは出來ぬ、要するに眞に國策協定をなすならば、現內閣最高首腦部の精神に鑑み政府、政、民三黨が互ひに協議決定すべき手續をとり、政策協定が出來るやうに正しい筋道の通る方法で拵らねばならない

貴院
細目は禍根を
將來に貽す

【東京電話】政友會の國策協定要綱に對し貴院有力者は次の如く批評してゐる

即ち現下の非常時を認識し基本的國策の協定をなすは根本的に

わが意見を聽かず
先占宣言は不當
新南群島問題で佛國に對し
帝國政府より抗議す

【パリ廿一日發聯合】駐佛代理大使澤田節藏氏は廿一日フランス外務省を訪ひ、フランス政府の新南群島先占宣言に對する帝國政府の異議を提出した、右聲明要旨は次の通りである

ラサ島燐礦株式會社はすでに一九一八年新南群島を探檢し、同島の天然資源を開發し、同島に鐵道、棧橋、家屋等を建設し、投下資本約百萬圓に達してゐる、同社は一九二九年に至つて不況のため一旦事業を中止し、從業員を招還したが、會社の名稱を記入した永久的施設はその儘になつてをり、同島において事業繼續の意思あることは明瞭に表示されてある、從つて帝國政府は新南群島に對して何らかの權限を有するものであり、フランス政府が帝國政府の意見を聽取せずして同群島の先占宣言をなしたるは適切と見做し得ない

しかして右帝國政府の聲明に對しフランス外務省は十分考慮すべきことを約した

駐日佛大使
マルテル氏
歸國の途次 けさ通過す

駐日佛國大使マルテル氏は二ケ年の日本駐在から突如轉任の命を受け、シベリア經由歸國の途次廿二日朝京城驛着、在デベール館事、小田木府通譯官等と停車時間に懇談北行、同氏は日本に二ケ年駐在し、今正に日佛關係は緊密の度を加へんとする秋に當つて轉任の命を受けた事は誠に殘念だ、後任として駐支佛國公使が轉任する事になつてゐるが、日本及び支那の事情には精通してゐる立派な人だ、歸國のコースをシベリア經由に選んだことは、別に何の意味はない、途中は素通りしてまつすぐに歸國するつもりだ、新南群島問題——そんな事は知らぬ、いづれ佛國對日本政府の間で解決される事だらう、個人としては何事もお話し出來ないと語つたが、鼠色の背廣服を通してかすかに興奮の色が見える、マルテル氏の歸國路には新興滿洲國初め赤露があり注目されてゐる

敦圖線開通による
大環狀線の連絡
來年度には大々的に
佐藤鐵道局營業課長の土產話

大連に開催された鮮滿連絡運輸會議に出席中であつた鐵道局佐藤營業課長は廿一日歸城、左の如く語る

會議は本月十一日から十四日まで滿鐵本社で開かれ、鐵道局からは營業各方面の專門家四名が出席した、敦圖線の開通により朝鮮と北滿特產物の中心地方との間には安奉線經由と、敦圖線經由との兩經路が出來ることとなり、鮮滿を結ぶ大環狀線が出來た譯であるが、この連絡を如何にするか、また來る十月から北鮮は滿鐵に移管され北鮮鐵道管理局が出來る、これと局線との連絡はどうなるか、これら北鮮線との間の連絡だけであるが、來年度には奉天鐵路總局で滿洲國有鐵道の規則制度の統一が出來るであらうから、その時には京圖以外の鐵路局、即ち奉山、四洮、洮昂、齊克、呼海、洮索等とも連絡が出來、更に鐵道省の航路もこれに加へられ、日鮮滿の交通は一つのエポツクを作ることゝなる、九月五日頃更に連絡規則につき第二次の會議が安東で開かれる筈である

閣議で承認
首相と兩派總裁の會見

【東京電話】二十二日の閣議に於て國策協定のため鈴木總裁と若槻總裁との會見に關し齋藤首相より說明し政府として時局の重大性に鑑み政府として將來幾多の重大施設を行はねばならぬので政、民兩黨の支援を得る必要を感じ之れがため兩黨總裁と會見懇談したいと考へて居る旨を說明し、各閣僚の承認を求めた結果、異議なく之れを承認したので首相は直ちに堀切翰長をして鈴木總裁と二十三日午前中に會見したき旨を電話を以て申込み、若槻總裁には二十四日午前中會見の申込みを命じた

【東京電報】齋藤首相・鈴木政友總裁の會見は廿三日午前九時齋藤首相が鈴木總裁を私邸に訪問することに決定した、なほ齋藤首相は若槻總裁と廿四日午前會見したき旨正式申込みをなした、之により若槻總裁は伊豆伊東より廿三日午後までに歸京することとなつた

總督抱川へ

宇垣總督は二十四日京畿道抱川郡に赴き同地農村を視察する

菱刈軍司令官
大連發新京へ

【大連電報】關東長官として旅順の官邸に二日間滯在した菱刈隆大將は幕僚其の他隨行者を隨へ、廿二日早朝自動車で旅順より來連し市內忠靈塔、大連神社に參拜の後特別列車で林滿鐵總裁以下官民多數の見送りを受け、任地新京に向つた

馬軍問題で
黄が占山訪問

【上海廿一日發電通】有吉公使との會見及び國民政府側との打合せを終へた黄郛は、察哈爾省問題につき馬占山の舊部下が尙ほ二萬餘察哈爾省內に殘存して居るので、これが解決懇談のため黄郛は避暑中の馬占山を訪ふべく廿二日朝上海を出發して同地に赴き、月末まで滯在することになつた

失業應急事業
根本的改善
先づ效果を調査す
全國に監察官特派

【東京電話】內務省社會局では時局匡救事業の一として昭和七、八、九の三ケ年において總額約二千一百萬圓を計上し日傭勞働者、小額給料生活者の失業防止ならびに救濟に全面的努力を傾注してゐるが、時局匡救事業は原則として昭和九年度をもつて打切られる結果、右失業應急事業も政府のこの政策方針の範圍に入れられ、既に事業の全廢又は縮小を餘儀なくされる場合には、最近の社會局における失業者推定總數四十數萬人は職を失ひ、生活の糧を奪はれ、由々しき社會問題を惹起する虞ありとしてこれが對策につき苦慮してゐるが、社會局首腦部の意向は、失業應急事業は時局匡救事業の性質を加味してゐるとはいへ、國家が社會政策の見地から常時その失業狀況を睨調して、時に應じ臨機に際して適宜事業の執行をしなくてはならない特殊性を必要とするので、政府の積極的救濟對策たる時局匡救事業とは自ら獨立して存在せしむることが肝要である、といふにあつて、山本內相、丹羽社會局長官は近く政府の九年度豫算編成確立を前にして、高橋藏相をはじめ大藏當局に諒解を求むることになつたが、一方社會局は七、八兩年度の失業應急事業にとかくの不評あるに鑑み、事業施行に根本的改善をなすとともに、九年度の本事業に備へ、失業應急事業の實際的效果を擧げて本事業が如何に適切緊要であるかを事實において證明し、失業對策の根本方針を確立するに決し、近く全國に監察官を特派して左の通り失業應急事業の實地調査をなさしむることゝなつた

失業應急事業調査要綱
第一、失業應急事業の施行準備の狀況
一、起債その他事業着手に必要なる手續の可否
二、低利資金の借入及び其他國庫補助事業財源ならびに收入の適否
三、土地買收、地上物件移轉等の進捗程度
四、要救濟失業者行路條件及方法の適否
五、實施設計の認可設計に對する適否
第二、失業應急事業施行中の狀況
一、工事進捗程度(事業費勞力費使用延人員より見て)
二、直營請負その他事業施行方法の適否
三、勞力費支出及その經濟狀況
四、勞働賃銀の支拂の適否
五、要救濟者使用狀況
六、請負契約條件履行狀況、勞力費支拂狀況
七、故らに外國品を購入せることなきや
第三、年度內完成の確否
第四、就勞統制員の設置ある地方においてはその活動狀況

墺國政府擁護の
協定成立を否認
伊太利政府の言明

【ローマ廿一日發聯合】獨墺紛爭につき英佛伊三國政府間にオーストリアのドルフス政府擁護の協定が成立したとの報道が傳へられてゐるが、右につき伊太利外務省は廿一日左の如く言明した

ムツソリーニ、ドルフス兩首相の會談の性質より見ても英佛伊三國間に斯かる協定の存在せざるは明かである、以上三國はヴエルサイユ、サンジエルマンその他の條約で歐洲の現狀維持を約してゐるから今更新協定締結の要はない筈である

意見が違ふ
契約の正文化
北鮮鐵委任問題で
本府と滿鐵の懇談

契約正文化を殘る一段とした北鮮鐵道水陸連絡設備一滿鐵委任經營に關する滿鐵側の正文作成委員は廿一日夜入城の職員初め廿二日朝機野、小倉兩鐵道技師及び瀨川タイピスト等が引續き入城、鑑査部では十月一日の委任經營開始期を控へ遲くとも來月十日迄には鐵道局並に本府の承認を得るため、廿二日午前吉田局長を訪問して滿鐵本社作成の委任經營契約書及附屬協定書の全文を提示し、根本方針に基き契約文作成の經過を說明する所あつた、契約正文はなるべく議會の協贊を經ず、勅令による案文としたもので、この點本府當局と意見を異にする重大事項が存在するので、急速に鮮滿協議成文の上本府の承認となるや否や、重大視されてゐる、なほ滿鐵側では本府の承認を得次第、引續き本社としても本社による訓令を行ひ、直ちに拓務省に認可申請の運びとなつてゐる、次で十月一日の事務開始に伴ふ諸般の引繼ぎは新たに任命の北鮮線管理局長以下鐵道部課長等が引續き委員として入城することになつてゐる

人

◇國際通信社京城通信所長 廿三日夕五時京城着の豫定
◇永井朝鮮郵船專務 廿一日夕退城
◇岡田三四助畫伯 滿洲より廿一日朝鮮ホテルへ
◇宮川鮮治氏(古代建築研究家) 同
◇磯貝道路技師 同天眞樓へ
◇齋藤步兵六聯隊長 廿二日入城

益々有望の
緬羊飼育
定例局長會議で 總督激勵す

本府の定例局長會議は廿二日午前十時から第二會議室で開催、宇垣總督から緬羊問題に關し『今回滿洲國理事井島重保氏が滿洲の緬羊事業を調査してきたがそれによると、滿洲は濫作され過ぎて地味が乏しく、內蒙古方面に大牧場でもつくるほかは普通らしい、こゝにおいて、わが朝鮮の緬羊政策は國策上からいつても更に增大する必要があるので、十分研究せよ』と說き、次いで池田警務局長より羅南師團における今秋の大演習に際し、準備等の打合せのため咸南警察部から內務省へ打合せ出張の件、また渡邊學務局長から東大關野貞博士が忠南公州郡において約千六百年前の王陵古墳を發見した報告、渡邊農林局長から秋繭の値基協定に關する報告等があつて同十一時半終了した

東西南北

三大指導精神と十大政綱が五大政綱に要約されたのはよいが▲最後の行政機構の整正だけが拓務省の廢止と道府縣の併合と具體化されてゐる▲もし實現すれば民政の永井の退嬰、農商の合併によつて伊藤系の後藤か、いづれかといへば政策の上から見て民政的な中島が退職する▲そして一方遞信鐵道の合併によつて政友の三土か南が戰線から退く▲三土はその政見なり平常の言動から見て政友幹部は餘り快しとしてゐないところであり、南だとて鞭く現役から退いてゐた代物である▲その一と引代へに一或は一半の民政黨或は民政系を引ずり下さうとするのである▲これを具體化せしめんとする際に、若槻總裁が直ちに贊成するとは考へられない▲元來が政略的の意味から出發した無任所大臣問題がこの問題を派生的の問題としていよいよその本質に入らんとしてゐるかに見える▲然しながらその動機が飽く政略的のものである以上作戰が圖に當らうと當るまいと國民の共鳴をかち得ないであらう▲然し作戰が成功した場合には反て國民の反感をかふであらう▲小手先の弄策で國民を誤魔化さうとするには彼等は從來あまりにも小細工を弄しすぎた▲もつと高所大局から見て國政を料理すべき時期ではないか▲彼等の政治に對する觀念は過去のものだ▲滅亡か更生かのいづれかを選ぶ重大危機に立つてゐる

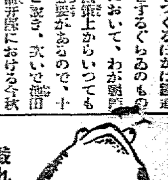

春の太陽 (127)
久野豐彥作 田中比左良繪

戲れに戀はすまじ (八)

谷は、その足で、驟雨のなかをとぼとぼと、濡れ鼠になつて、馬詰のところへ出掛けてみた。

ところが、馬詰の部屋へ通されると、いましも、馬詰は、ミス・アメリカと彼女の親父が、石油で拵へたアイスクリームを銀の匙で喰べながら、

『ね！石油の臭ひがしやしないこと？』

『だいぶん、これア、ひどいね』

と、互に、囁きあつては、顏をしかめてゐるところだつた。

谷も、無理に強ひられたので、一と口、食べてみたら、つうんと鼻先に石油のシツこい臭ひがしてきた。

『どうだね。その後うまく家の中は納まつてゐるかい？』

馬詰は、ぱたぱたと團扇で、あふぎながら谷に訊ねた。

『實は、僕、そのことで、この夜分に押しかけてきたんだが、谷くんのお宿には、弱つてしまつたよ』

谷が、泣かんばかしに、さう云ふので、馬詰も同情して耳をそばだてゝゐた。

するとミス・アメリカが、不愉快さうな顏をして、

『谷さん……こんなこと、あなたに伺つちや、失禮だと思ひますけど、あの山根千鶴子さんね、あの千鶴子さんの御家では、あなたとならば、結婚させてもいゝつて、馬詰に、御兩親は、乘り氣なんでしたが、つい一兩日前に、山根さんの御宅から興信所へ、あなたの調査を依頼なすつたんですつて』

そこで、ちよつと、ミス・アメリカは、言葉を途切らしてしまつた。

谷はうるんだ瞳で、ぢいッとミス・アメリカを不安さうに凝視してゐた。

『ね、谷さん！怒つちや厭アよ。無論、姿たちは、そんなこと、絕對に信用しやしないけど、興信所の報告によると、どうも、あなたと、そら、あのお竹つて云ふ女ね、あの女との間に、猥褻な關係があるつて云ふんですつて』

谷は、脂汗が、にぢみ出るほど當惑を感じた。

『いや、谷君には、そんな馬鹿なことは、疑してないよ。それだけは、僕、この生命にかけても、保證するよ』

馬詰も、話の中途で、半身を乘りだして、やや、興奮してゐた。

『えゝ、それアさうですとも。姿だつて、谷さんに、そんなことがあるとは、斷じて思つちやゐませんのよ。でも、山根さんのお宅の方では、興信所の報告が、あまりに意外なので、すツかり、驚いてしまつてゐらッしやるのよ』

『だから、あなたから、詳しく說明してやれば、いゝぢやないの！』

馬詰は、ひどくミス・アメリカに對して、むきになつてゐた。

『姿も、その話、きいたとき大いに力說してみたのよ』

『さうしたら、どうなんだい？』

『火のないところに、煙はない

と仰有つて、どうしても、姿のいふこと信じないらしいンです』

『それア、困つた家庭だね』

『でも、愛娘を、いざ、やるとなれば、變な報告に、神經をいらだてゝ、あらぬことを心配するのも、親の身になれば、尤もかもしれないわよ』

『だつて、谷君を推薦したのは、こちらぢやアないか。その、こちらの云ふことを信じないで、金をとられた興信所の云ふことを信ずるなんて、隨分、現金な家庭だな』

馬詰は、大きな口をあいて、あきれ返つた。

あすの天氣 (23)

豫報 曇一時晴

朝鮮の低氣壓は滿洲にあつて東進しつゝあり高氣壓は本邦の南東上にある全鮮兩曇不定だが天氣はだんだん回復しつゝある。明日は晴曇不定である

仁川の潮時(廿三)

主婦之友九月號の全讀者へ贈呈の別冊附錄

お客料理

日本料理のお客膳
これさへ御覽になつておれば日本料理の御馳走ならどんなものでも自由に作れるといふので御家庭でも非常な大評判であります。

西洋料理のお客膳
手輕な洋食料理でも正式の西洋料理の獻立から調理の方法やお客樣への出し方までわかるやうに發表してあるので大人氣。

支那料理のお客膳
どこでも手輕に出來てキツトお客樣に喜ばれる支那料理の獻立の作り方が手にとるやうに詳しく發表されてあるので大評判です。

一品料理のお客膳
お客樣の顏を見てからでも急いで作ることの出來る即席一品料理の氣のきいた美味しいものばかり澤山發表してあるので大評判。

儀式料理のお客膳
お祝ひの儀式料理はどんなものでもあります。また御法事の精進料理もいろいろ珍らしいものが澤山發表されてゐるので大評判。

お客の作法畫報
お客に招待する時の心得一切とお客に招待された時の心得一切を何から何まで寫眞畫報で詳しく發表してあるのでどこでも大人氣

一目でわかる寫眞畫報式に發表した料理全集
五十錢 東京神田(振替一八〇) 主婦之友社

廣いばかりの京城驛
愈々改造を斷行
五萬圓の豫算をつかつて
ホームも便利に増設

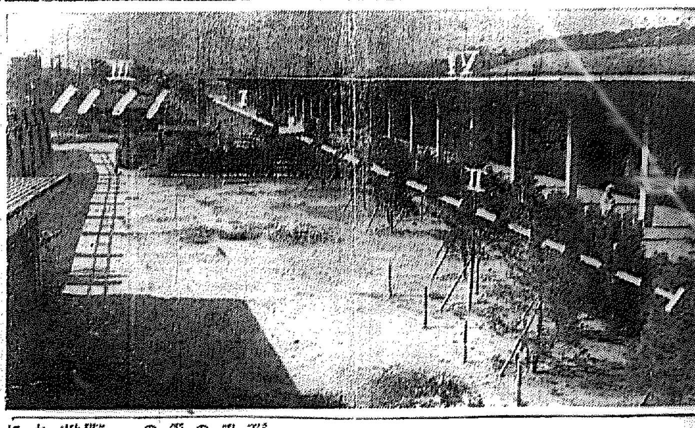

一千の宿驛と構内の狹い點では内地の東京驛と同格の京城驛は、愈々近き將來の大京城出現に備へて、設備の充實と共に威容を整へるべく今年度の改良費五萬圓全額を投じて、構内列車發着線の延長を初め四路線の預入れ線を新設する事となつた。これにより今春全線のスピードアップ以來、列車の増加に伴ふ荷客の大洪水によつて、さしもに狹い構内路線がギシ〳〵となつた狀態も緩和され歐亞國際連絡路の中樞驛として内容、外觀共に斷然輝く大京城驛が現出されるわけである

差し向き、現在發車のサイレンが鳴ると走つても間に合はぬといふので、一名「親不知」の稱がある第一ホームの京元發着線が驛長室の窓下まで

延長され

從來乘車口階段から二丁餘の彼方に着いた列車も改札口間近になつて、子供づれの老人でもゆつくり間にあふ事になる外、(寫眞1現在發着線2延長線)同ホームと市街電車線路との間にある防壁とした空地に四新線が敷設され、貨車・客車の預入れ線となるもので目下設計も進み近く着手

年内には

完成の豫定である(寫眞3)これにより一時撤下間題、往融された同新線敷設地たる驛左端、貨營室寄りの防壁(ガソリンスタンド横)の撤下問題も解消される。更に將來京仁線の電化と複線化に備へて、現在の第一ホーム(寫眞四)

屋上

を利用して更に狀の高架線として京仁列車を發着し、現在二等待合所前の廊下から乘降出來るやうとの企畫もある。これ等京城驛新築整備計畫は大京城都計の先端をゆく一エポックメーキングである(寫眞驛左端貨營室横より望む計畫地)

百濟の王陵發見
忠南州内里で關野博士一行が
覺した千六百年の夢

東大教授關野貞博士は、過般來南鮮方面の史蹟調査をしてゐたが二十一日本府に鞭陵調査の結果を語つて頗る嬉しい

王陵古蹟の發見を語つた。それは忠南公州郡州内里に千六百年の夢をむさぼつてゐたもので、關野博士の鑑定によれば今から約千六百年前の王陵だ。こゝから珮飾の曲玉、耳飾りなどが發見され、また鑑定からつまれた埴丸は一段目が白、二段目が黒といふ具合に色わけとなり、天井は黒円の亀甲模様となつてゐる。これは、かつて支那が北京から南京へ首府をうつした際、南朝政権によつて現れたものと等しく

百濟は傳へられてゐることく南支と直接國交があつたことをいよ〳〵裏付けるものである。從來新羅に關する古蹟は度々發見されたが、百濟の古蹟は誠に少いので、本府においても大いに喜び更に調査を行ふこととなつた

人物で解說したもの、或は男女則は分らぬが人の顏型で作つたものもあつて一致した

イブセン鉛筆

歸東の上コロタイプ及三色版として二百部乃至三百五十部の限定版として出版する筈で完成は約一ヶ年の豫定、大部分は日本に頒布される貴重なものである

×

朝鮮は十年前から今度で三度見た今度も不斷を視察、妓生もゆつくり見たがあまり滿趣は湧かなかつた

末紹介の多島海を初め、秋風嶺東忠から見た新羅山附近は特に自分はいゝと思つた。狹い日本初から實地に應用することになり

面白い滿洲の古美術
多島海への興趣
入城した岡田畫伯は語る

關西藝術の一致者と同時に關東州藝術に着手する事となつた、滿洲國では各方面の權威者に委囑して事業を擧行してゐるが、現在本天の「奉天宮」に蒐集されてゐる古代滿洲一宮くは

宋時代からの寶物八十八幅が得難い國寶なので、同國政府では外務省を通じ日本の適當な出版業者に印刷出版を依頼し、同時にその方面の權威に鑑定方を依頼し、同省では擇てから岡田三郎助畫伯の鑑定で「時代裂」といふ古代織物工藝品の復製出版をしてゐる「芸艸堂」主人を同行、その實物に就いて鑑定を依頼し同刊行會の人々は既に滿洲で出版方法につき折衝を究中である

岡田畫伯は十日間の調査を終へて古代布の時代裂京都田中遲蔵氏と共に歸京の途二十一日夜入城、本府へ博物館、慶州、開城を視察、木浦で多島海の絶景を探り二十九日東京着の豫定で歸京する筈であるがホテルで左の如く語る

今度の渡滿は支那の元大官朱啓鈐といふ蒐集家の遺品が、張學良の贊誠によつて中央銀行奉天支店に擔保となつてゐるのを、奉天圖書館長國務院の依頼によつて同氏の鑑定書と鑑定書に鑑定した

×

時代は宋から元、明、清の四代に亘るもので約七百年間、關原末期から鎌倉時代より徳川初期に至ると言つて、刺糸、刺繡、屏風、掛軸、軸もの、佛物等の珍品揃ひだ、刻糸は絹及書で花鳥、山水、人物あり紺支那風のものと賓に見事なもの

×

刺繡は割に少いが般若經を武者平常でする十日に一度の通信もの……この二つである

▲▲▲ ××××

我等の船は再び鎖南諸群島に見たられなかつたであらう危險にぶつかつた。そして、行方不明を傳へられたが、運よくも冊を着したゞけのだ、危險……それは、十四日の出雲丸の遭難、十六、七日の紅島の暴風……この二つである

八十對一だ
死を以て血戰す
本社の燈臺守慰問の船出
者只島の卷(一)

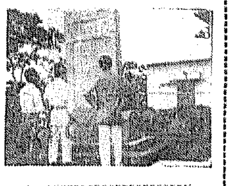

かできない離れ小島から離れ小島への船旅だつた。今や、その航程二百五十一マイルを乘り切り漸く惠まれた通信機構の圏内に入り再生の喜びにひたりつゝ新しき感激の筆をそめる、講家もく

有りのまゝのものである。すべてが素つ裸であつたところに、我々は感激があつた、などと北叟笑んでゐるのである

▲▲▲ ××××

さて、去る十三日正午寶島で第四便を送るや否や慰問船われらの光城丸は高らかな出港の一聲を卯頭に鑑して、ロボット燈臺小茅島へ向ひ、こゝで井出技手が檢査調整ののち、多島海第一の大規模な

蚊、蚤、壁虱に咬まれたら　ペルメル

島根も僕も光東野人、裸の探索慰問便なのである、それだけに心から心への訪問だつた、まれだけに濟書諸君への約束の燈台生活礦話談も、生々しい

萬象畫

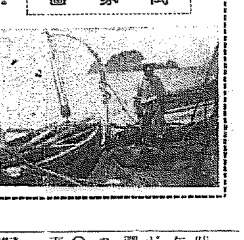

燈臺者只島へ走つた。この燈臺はかつて匪賊に襲はれたり、難破船を、お手のもの〻無線で救つたりする命がけの孝行美談があつたりする所なのだ

▲▲▲ ××××

ボウボウ……光城丸が入港の二聲をふけば燈臺のマストにはするする〳〵と國旗があがつたと思ふと井山倒ひに總げつゝかけおりてくる燈臺の人たちの姿が双眼鏡の中をおどる、船は、風の加減で表浦にはつけられず裏山の沖がかりなのだ、案内されて崖は午後七時燈臺にたどりついたのとして天ぺんの燈臺に火を入れようとしてゐるところだつた、奧さんや、子供達など二十人あまりのワアッといふ歡迎だ、胴あげせんばかりである。何といふ感激であらう、燈臺の見渡は從まはしにして敷地の中央にある稍堅碑に敬意を表した主任の角田健三君(三七)は井出氏と共に暮れゆく監巴の中に立つてその話つゞく

咸南の製材所二ケ所その他
馬賊に襲はる
人夫十名を拉致し
一帶を兇暴に荒しまはる

咸南方面にまたも馬賊團の出没がはじまつた、二十日正午惠山警署内胞端洞の木材製作所に二十六名の馬賊が襲撃し、人夫十數名を監禁したが、金品がなかつたのでメリケン粉四袋を強奪した上また來るまでに金目のものを用意しておけと脅迫狀を置いて立ち去つたが、二十一日午前六時今度は大坪里の済湖木材製作所を襲ひ、支那人一名を拉致した、時を置いで直ちに追撃に向つたが、馬賊共は車哥水合流點で更に十名の鮮滿人(婦人も含む)を拉致し逃走した、更に間もなく午前十時には下與惠水に四名の馬賊が現れ、牛車の人夫を慘殺した上、牛を強奪した、この分では引きつゞいて附近に馬賊出沒の模樣があるので、警察當局では掃蕩すべく警戒中である

京城を圍む山々で
ワン公の見張り
泥棒ござんなれと
この十月頃からセパード活躍

より朝鮮は規模壯大な點ではるかに興味深い。金剛山はまだ見ぬが非常な憧れを持つてゐる

京城の周圍をめぐる各森林、公園の保護に就いては京畿道山林課では積極的に種々なる設備を施してをり、一方森林の

犯罪防止につとめてゐるが、毎年被害が八百件を下らないので、今回京畿道では犯罪防止用にセパード五頭を購入し、十月初から實地に應用することになり目下森林主事の下に訓練してゐる

犬を使用することは當の犯罪防止についての第一番目である

趣味の吸煙具展覽會

東京都では愛煙家の趣味に投ずるため、内鮮各地から珍奇な煙草、文獻など

×

朝鮮の人で女子美術を出た「鮮芸」といふ弟子があつたがどうしてゐるか

×

十年前來鮮の節に考へた自說だが朝鮮の繪畫獎勵は結構ではあるが、大作主義は考へものだ、第一家屋の構造が大作物に不向きであるから、先づ小品製作に進んだ方が得策だ、獎勵と相まつて家屋の改良といふ難問題があるから、小品の方が一般的で獎勵の仕甲斐があると思ふ(寫眞は岡田氏)

ようい　はんわ――大邱大和町二丁谷峰一(二六)は二十一日午後十一時頃泥醉して

龍山鐵生所近所をひやかし中、常磐楼事大川政一方娼妓若松事後藤カジ(二三)につかまり「上つたら返してあげるから時計を預つて置くよ」と言ふのを聞き流しひやかしを續けて程經て引返して來たが所金側腕時計が紛失してゐるのに氣づき大騷ぎし、件の娼妓は「そんな事私は知らぬ」と否認し龍山署へ届出た、取調べの結果本人がどうも女に時計を盗したものやらひやかし中落したものやら判然せず大目玉を頂戴引下つた

安養臨時車　雨で中止

安養プール祭の便利を圖つた京城發水原行一日二往復の臨時列車の運轉は今月一杯の豫定であつたが、降雨續きで乘客減少のため廿二日より中止した

片岡博士歡迎會

京城都市計畫研究會名譽會員工學博士片岡安氏の來城を機とし研究會は朝鮮建築會と共同主催により廿三日午後四時から朝鮮ホテルで歡迎茶話會を開く

京城陸上聯盟　新幹部決る

の資料を蒐集して、來る十月十二日から一週間、京城三越四階に「趣味の吸煙具展覽會」を開催することに議決定し、目下着々準備を進めてゐる

京城陸上競技聯盟では二十一日幹部會を開催し新幹部を決定した、幹事は左の通りである

▲常務理事宮田、松田、眞玉▲幹事矢野、後藤、丹生、氏家、森田、南條、小坂、宮崎、鈴木、渡邊、眞玉、森田、丹生、小坂▲理事松田、南條、鈴木、渡邊、宮崎氏家

御安產祈願　京城婦人團體

愛國婦人會朝鮮本部及京城各婦人團體申合せ來る二十四日宮中に於て皇后陛下御着帶式御舉行の當につき同日午前十時朝鮮神宮廣前に於て同社務所の嚴肅なる齋庭に依り御安產並に皇室の御繁榮祈願祭を行ふ筈、婦人、女學生有志の參列を希望してゐる、不敬にわたらざる限り服裝は隨意

轢く　江原道横城郡邑内面鳴岩里孔六七(一)(四五)は避けられない自轉車に乘つて二十一日午後三時ごろ京城府苑南洞二四六番地先で苑南洞一二六元氏七六を轢き倒し左下顎部を折り全治一ケ月の重傷を負はせた

鐵道妨害續出
當局躍起で大警戒

鐵道局に於ける去月中の列車事故調べによれば最も多いのは線路障害の百一件、次に多いのは飛込み自殺や線路上に石塊を置いたり枕木を積み置いたりしてゐる、又十六件の列車妨害が十四件、列車運送の二十六件等が主なるものである

鐵道局ではこれ等の鐵道妨害を撲滅するため、當局では十六件を摘出して徹底的に嚴罰を論じて行く方針で、最後に陸軍刑法第六十五條を引用して三名の不逞な者を追究し、併せて鐵道の獨立を希望して同九時五十分

國民納得する
裁判を望む
けふの陸軍側公判

【東京電話】五・一五事件陸軍側被告の第十回公判は二十二日午前八時から開廷、山田辯護士の辯論に入る、山田氏は滅罰減刑の理由十六項を論じ、全國民の赤心に訴ふる裁判たらねばならぬと說き、國民全部の納得する裁判であらねばならぬ、當時の情勢に照らして判決せねばならぬと

政黨政治の腐敗を指摘し、陸軍側被告等の罪は反逆罪ではあるが國・國民の公益を願ふ愛國の現はれである、之れ我れ〳〵凡ゆる判決に影響を及ぼした

十時二十分辯論、山田辯護人は赤穗義士當時の輿論に言及、幕府の態度が士を過ずる法を與へ居りしを論じ

當時の切腹は現人の執行猶豫の精神を表現するものと斷じ更に大養首相の從容たる最後に及び山岸中尉が獄中より故首相を弔ひし歌を引用し、大養故首相の靈も恐らく寬大なる被告等に嚴刑を望んではゐまい

私怨なき犯行の特質を切々と說く

全鮮軟式野球大會
光州と京電勝つ
惠まれぬ釜山と淸津軍

朝鮮軟式野球聯盟主催本社後援、全鮮軟式野球選手權大會準決勝、京電本社對釜山鐵道天試合は二十二日午前九時から京城グラウンドに開始、六對零で京電勝つ、釜山先攻、審判(球)荻尾(壘)內藤両氏

京電	0	1	4	0	1	0	0	0	A		6
釜山	0	0	0	0	0	0	0	0	0		0

京電本社

三	佐野	右	6	3	0	0	0	0
二	打・石	坂	7	0	0	0	0	0
中	打・木	原	1	0	0	0	0	0
投	打・木	大	9	0	0	0	0	0
左	打・田	古	2	0	0	0	0	0
捕	三・佐	吉	8	0	0	0	0	0
遊	打・正	稲	3	0	0	0	0	0
一	打・内	橋	8	0	0	0	0	0
右	打・口	竹	2	0	0	0	0	0

天辯山釜

田	6	5	4	8
福	2	4	7	1
田神	寺	6	9	9
田武	8	5	3	2
上	中	3	9	9

▲試合時間　一時間二十四分　▲投手ボーク　高瀨一

同準決勝光州對淸津試合は午後零時から光州先攻、審判(球)荻尾(壘)內藤両氏開始、三對一で光州勝つ

淸津	0	0	0	0	0	0	0	0	1	1
全光州	0	0	0	0	1	0	0	1	1	3

▲試合時間一時間三十三分

リーガルレコード
コロムビア大衆盤八十錢

九月新譜　發賣日八月十五日

流行唄
- さすらひの唄　伊藤久男
- 山の乙女　霧生ひばり
- 戀のパラソル　丸山和歌子
- 盡きぬ思ひ出　伊藤久男
- 星の月ヨット夜　春海綾子・浦地幸

- 花嫁學校　二村定一・榎本健一
- 新婚旅行　リーガル漫劇團
- 夜店風景　昔々亭桃太郎
- ジャズ床　砂川捨丸・中村春代
- 男女四分六　リーガル千太・万吉
- 經濟會議

小唄・端唄・俚謠
- ずぼらん・ステ、コ　桑名の殿様　分山田和香
- 二上り新内　淺草吉奴
- 都々逸　
- わしが國さ
- 秋の夜　作・榮
- 佐渡おけさ　村上家ノ香
- 米山甚句
- 安來節　駒太郎
- 關の五本松　高地此八
- 串本節
- 淡海節　金澤久龍
- 山中節
- 山形おばこ節　鶴駒・紫太
- 津輕小原節　太田実代子
- よされ節
- 會津大津繪　好川分水・森川とめ子

浪花節
- 天一坊と伊賀亮　蓉々木蓉々若
- 兒玉將軍　廣山天昭
- 田宮坊太郎　蓉々木米春
- 水戸黄門漫遊記　日吉川秋齋
- 佐倉義民傳　東家左樂遊

義太夫
- 阿波の鳴門　竹本三蝶
- 楠公父子　伍東宏郎
- 梅にも春　杵家彌七
- 三味線の稽古　春雨

童謠
- 風鈴　福田信子
- 小鳥屋さん
- 汽車　諏訪宮北爪玲子
- ザクザク兵隊さん

紙芝居
- 猿蟹合戰　鳥邇家勝丸
- 動物の運動會　江戸家猫八
- 組曲 ペール・ギュント　英國リーガル三重奏團

肛門病注射醫院
コガ
大田分院　本町(大田郵便局裏)　每月曜
木浦分院　京町(木浦新報社前)　每土曜
湖南線裡里　電話二二〇

テントは京城驛前中西テント

瀨戸外科皮膚科醫院
京城府旭町二丁目八番地　電話本局二四九八番

尿の病
腎臟・膀胱・尿道・淋疾
泌尿器病――回春東門湯療法
誠に古い經驗が語る効能正しき良藥を發表す。尿病に苦しむ方は遠慮なさい皆様が試みよ
家庭療法の実本『同春の快樂』無料贈呈
本舗　和歌山市公園前(三年坂)　自療堂相談部
支舗　大阪市天王寺區細工谷町　自療堂

求人
高小卒以上女事務員數名採用す。希望者本人履歷書持參へ來談あれ
南大門通り一丁目　朝鮮合同炭礦會社　電話光化門二四六五・二四九二

社員招聘
優遇招聘す履歷書携帶來社を乞ふ
片倉生命支社　京城府太平通二丁目

大毛生液ペトロール

桃屋のかんづめ
品質第一等
其他―みかん、洋梨、櫻桃、パインアップル　各食料品店にあり
東京　桃屋發賣
代理店　京城　辻本商店

政府補助
國產パイン・ミシン

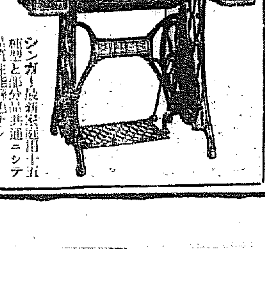

キャピネットツ形ノ日式　一〇〇圓三十三型
シンガー最新型適用十五種類と部分品共通ニシテ品質性能遜色ナシ手織、足踏、在庫品寶、型、通品地方特約店募集
朝鮮總發賣元　京城府黄金町二丁目一八番地　合資會社泰明商會京城出張所　電話本局三三〇番

第七回 心齋橋大商品市
會期　九月一日至十日
會場　大阪心齋橋筋(日本町至南久寶寺町)
主催　心齋橋筋卸業聯盟會
後援　大阪府・大阪市・大阪商工會議所

京城の健兒たちを觀閲する三島さん

少年團日本聯盟本部理事三島通陽子爵と幹事少將酒井鎬造兩氏を迎へて、廿一日午後四時府内京城健兒團八隊と大谷南山健兒團員三百餘名はカーキ色の制服も雄々しく團旗を風に靡かしつゝ南大門小學校庭から參道を純粹長蛇の陣を作つて朝鮮神宮に參拜、島田宮司挨拶後、午後五時南大門小學校に歸り、日章旗の下に整列して井上府尹府總務課長列席の下に三島理事の視閲を受け終つて講堂で同理事の講演を聽講した。三島子一行は豫定を變更午後九時四十分發列車で經由たる大邱へ向つた

暑い時にはなぜ消化器が弱るのでせう
その六——古部寛海氏の談

彼の恐ろしい疫痢病の如き多く小兒特有の危險極まる急激なる胃腸疾患であります、而もその原因が必ず飲食物にある事は餘りに明瞭な事實であります

×

吾々醫師が子供の胃腸疾患を診て、直ちに下劑を投じ腸胃をして、意外に不消化その他の果物等が排便されるのに驚く事は毎度であります。自宅では絶對に悪い物はやらぬと申されるに關はらず、排便の内容を見ますると意外な物の出て來る事があるのであります

×

かゝる場合によく吟味して見ますると、家では何もやられなかつたのが事實でありませうが、隣近所でいたゞいたとか、通學のお友達と買ひ食ひしたとか、案外なところにその原因が潜在して居るのであります

かやうな事はお互に健康に注意して、些なる一時の油斷や脆弱心から人の子を害ずるやうな事のないやうに充分心懸けて貰ひたいと思ふのであります

×

次に子供に對して特に注意せねばならないのは腹冷えであります。飲食の不攝生と腹冷えとは、殆んど附きもの〻やうでありますから、寝る時には胸部は出しても構ひませんが、腹部だけは必ず被覆して、如何に寝相が悪くて轉げ廻つても、腹だけは出ないやうに腹卷をさせて寝す事が肝腎であります

×

なほ大人も子供も同様であります

が、夏季中には特に睡眠を充分に取らねばなりません。睡眠の不足は胃腸の消化作用に大關係があります。一般に考へられて居ります運動と胃腸の關係よりも、より遙かに重要關係であります

×

夏は夜も短く、而も夜更かしをし易い時でありますから、何所迄も早寝の癖をつけて置かないと睡眠不足になり勝ちであります。如何に食物にばかり注意を拂つて見ても、若し睡眠不足と云ふ事になりましたならば、胃腸の機能は非常に衰へるのであります。抑々神經の過勞と云ふ事が消化作用に及ぼす影響の如何に重大であるかと云ふ事は私の曾て縷述して居るところでありますが、先づ何人にも一番實行の可能は睡眠と云ふ神經休養乃至健康法から實行していたゞきたいのであります

×

若しどうしても夜間の睡眠が不足する場合には晝寝でもよろしいから晝間の睡眠不足の分を補つて貰ひたいのであります

×

以上で暑氣と胃腸病に就てその概略を申し上げた次第でありますが、要は實行の如何にあるのであります。理論としては至つて平凡なる事も實行と云ふ事が中々の難事であります

×

若し諸彦がこの暑氣に直面されて直に之を實行に移して下さいましたならば必ずや得られるところのある事を確信するのであります（終）

元氣なトリチヤン（3）
サルタイジノ卷

子供課題懸賞當選者

前號の子供懸賞課題「鐵砲」の正解者はたくさんあつたので、抽籤で左の方々が當選しました

▲京城府光熙町二ノ一八一 新山千代子さん ▲平壤府竹園町九〇 萩尾朋一 狩野清波さん ▲京城府北阿峴町 眞鍋吉之助さん ▲京城府 田代知子さん ▲京城府兵町六五 長谷川誠也さん ▲京城府 町一四 木曾内田鐘一郎さん ▲京城三坂通一四二 吉川春波さん ▲京城府 町一〇一 田中藤三さん ▲京城彌生町一六ノ八十八號 岡田明さん

紙上病院
齒から血 生えかはる前の子供に多い
答 柳樂醫學博士

【問】左記の事柄を紙上にて御教示下さいませ十一歳の女です、痛みも何もありません、奥歯上二番目の虫くひ齒の穴から肉がもり上つてそれを吸ふとこい血が出ます、三六日前からです、何等かの治療せずにほつて置いてもよろしいでせうか、心配です

【答】齒の穴から出血するのは多くの場合齒冠部が大部分破壊して齒髄が齲洞の中に入り其齒髄が齒牙の破壊した鋭縁で刺戟して出血する場合と、又一つは齒齦が他の刺戟を受けて齒肉が増殖して出血する場合とがあります何れの場合においても何する際に食物を咀嚼に食物の際が加はると多少の疼痛を感じるものです、貴君の御嬢様のはおそらく第二乳臼齒で今年か明年位には拔け變り永久齒が發生することゝ思ひます時に痛みがなければ其儘でも差支ないでせう

紙上病院皮膚科を瀬戸病院長も分擔

紙上病院の皮膚科に對する問合は渡邊博士お一人でお答へ下さつてゐましたが、非常に問合者が多いので、御多忙中の先生だけに御願ひするのがどうかと思ひまして今度新に旭町に開業してゐられる瀬戸病院長にお願ひしました處、お忙しい中をさいてご親切にも分擔して下さる事になりました、瀬戸先生は以前本紙の紙上病院を擔任されたこともあつて御よく知られた方なので、今更茲に御紹介を略します

上等の牛乳は榮養の條件がちやんとそろつてます

牛乳の含有する蛋白質、脂肪、乳糖（含水炭素）其の他燐酸、加里、石灰は榮養素として最も優秀で、なほビタミン各種を含んで居りますので榮養効果が高いのであります

牛乳の蛋白質はカゼイン、ラクトアルブーミン、グロブリン等で

消化率が

高く九七乃至九八%に及び、他の食品中之に匹敵するものはありません、蛋白質を構成するアミノ酸の種類も良好で、トリプトファン、ステリン、リヂン等で、之が牛乳蛋白の良質たる所以です。牛乳の脂肪は消化率が九四%でこれも非常に消化率が高い事が判ります、乳糖は一〇〇%の消化率です。なほ五個鹽類は骨格、血液、筋肉に必要ですが、殊に

その燐酸

とカルシユームが豐富です。ビタミンはABCの多量とDEを相當量含有してゐるので新鮮、純潔、健康の牛乳は加熱せず飲用すれば特に効果が多いのであります

卵のからでふきそうじ バケツに入れてごらんなさい

ふき掃除の時、割つたばかりの卵の殻をバケツに入れて雑巾の水に使ふと柱や板に非常によい光澤が出ます、卵の殻の面白い廢物利用法です

讀者欄

▲卅二歳の内地人の男子なり、支那語朝鮮語に通ずる者なり、身體健康何人様か、なんでもよろしいお使ひ下さいませ、人夫又用番でもよろしい御願ひ致します（電本四七九七）▲京城製作曾の聖文藝成話滋義御持ちの方御譲り下さい（電本 參山獨惣生）▲九月二日新作曲發表するに付き久本玄澤師の新作曲の譜習があります由諸木にお留れにならぬため御受講を御紹介して賞れます御方が御通いましたら失敬ながら私宅へお越し下さいません（府内岡崎町七の一一六 茂松雅則）▲廿二、三歳から四十歳位までの内地婦人で家事一切を引受けて下さる健康で綺麗好きの方はございませんでせうか、非常に急いで居ります當方家族は七人です（電話光化門二六五七堀田）▲件を滿蒙の地に埋めんとする意思極めて強固なる獨身の現役軍人、武裝移民として渡滿の手續き、開拓民取扱ひ係若しくは官公所、現在武裝移民として指務者に取扱ひつゝあるやに新聞に見る成果、在鮮者なること、但し徳井通十一花岡 文吉）▲府館に導ねて下さい（係り）▲誰方か御南町元で三味線をお教へ下さる方は御座いませんでせうか（T子）▲シェパード仔犬安く御譲り致します（京城青葉町二丁目七六）▲毎週水曜日夜間混聲合唱の練習をします御同好の方はお出で下さい初歩の方も歓迎します 府内黄金町三丁目三二八 双葉音樂 ▲可愛い小猫一匹いたゞき度うございます（本局四四四八番 ヒロ子）▲「中學の考へ方」十冊餘有して居ります御希望の方に差上げます（府内吉野町一丁目九一の一六號井上）▲中學三年生の數學英語を見て貰ひたし（電本三四〇二番）▲黄金町四、五丁目邊の小學三年の女の小供の勉強相手をして下さる御方女學生の方に御願ひ致し度いと思ひます（舟橋町五七番地 九四〇番へ）▲本當に宗教を研究せんとする人、本當に哲學的興味を持たんとする人々ならば共に西田博士の『善の研究』をしらべて見たいと思ひます（櫻井町二ノ一五 二森生）▲生後二歳位の男子御養子に正しく家庭の事情で手離したき者あらば貰ひたし當方責任以て育てたし（苑南女）▲最近東京より來京人）▲小生夜間家庭教師を致したいと思ひますが御希望の方はありませんか（一教師）▲中等學校卒業二十歳旧會社書店員等其他如何なるものも可（A生）▲昨年内地高商を出た者二十六歳、懸命に働きます就職する處はありませんか（光化門一四二八番 浦村方 今井）高小卒十七歳の鹿兒島縣人官廳、會社の給仕又は店員に御使ひ下さい（府内吉野町二の九小原生）▲弘道館護身術數學講所を初めから終りまで手をつけないものの一揃あります、入用な方はありませんか（一書生）▲大阪日刊工業新聞を御講讀の方で割終りの新聞を 回讀させて下さる方は？（北金系南山町趙東洙）▲假屋花（南花）とも云ふ京の球根を求め度いのですが此の球根の販賣店若しくは此の草花の有る處は？（讀生）▲近所の藥屋にありませんか、生へてゐる處は京城近くにはありません・大阪では何切藥種組合に注文すれば何でも安くであります（係り）▲私は本年十七になる少年ですが朝鮮の國語の説明者になりたいです（希望者）國成社又は朝鮮劇場に尋ねてごらん（係り）▲內地陶園の者ですが至急ラヂオセット格安讓り度し（Y生）▲誰方か東京の大學其他で植物學講義錄或は動物學講義錄或は生物學講義錄を發行してゐる所を御存知の方本欄までお知らせ下さい（學びたき生）▲明治町一丁目附近に英語の自宅教授をするところはありませんでせうか（習ひたき生）▲セパード牡成犬背部黒腹部他褐色十八日午前迷つて來ました心當りの方は（三坂通一二五北本）▲生後九十日の女兒もらつて下さる方は下記へ（初音町ヒフミ）▲六月十日生れ女子を育てくれる愛兒家は有りませんか（子澤山女）

映畫 演藝 音樂

新秋宵雜記（1）

およそ進歩しないもの〻一つに朝鮮映畫界がある、進步所か寧ろ或方面においては十年前と比較すれば今日では見劣りすら感ぜられる、損はないと嘆く半島の各映畫關係者は不振の原因が財界不況によるのみと考へて他に向つては何等の追求も試みてゐない模樣である

×—×

朝鮮におけるあらゆる機關は朝鮮獨自のもので決して内地の延長ではない、政治においてもこれを見ることが出來る藝術方面においてこれを個然と認識し得るといふことは内地の精神を忘却してゐる譯ではない、要はこの精神の上に朝鮮色を加へたものである

×—×

今日の半島における邦畫の配給は、から見た大勢、もしくは事實上、みず鶴水商會（大都、賀茂配給）を除く外松竹、日活、新興の何れもは一週々々の番組においてすら〈内地各關係本社の支配下にあり、從つてそこには配給業者としての獨立性をなくしてゐる

×—×

シーズン來たりとはいへそこには何等積極的抱負なくただいたづらに次週のプロの一日も早く内地から來らんとするを待つのみである だからこそシーズン外にシーズン用の呼作品をあげ滴重なる賞讃をファンにあたへるといふ結果を招くのである

×—×

すでにして朝鮮には映畫檢閲制度が獨立してゐる今日各業者は興行に對する認識をふかめ獨立した配給權を得ば、同じ不振時でも今日の如くジメ〲したものでなく幾分かの活氣を呈することは間違ひもなき事實である（K耕一郎記）

片岡秀郎（九日一日から朝日座に）

映畫書みたま 港の日本娘

清水宏の『港の日本娘』は殊更、各監督のもつてゐる色調、それは明らかに個個別であつて動かすことのできない差異を表現してゐるが、清水らしい意圖に滿ちてゐる。初の出のハマの鐘塔を出した一カットには全篇に密なる映であらう處の思は別として清水を知るには最適と思はせられる映畫である

清水は多く口ケによる畫面の構圖即ち寫實的風景を取り入れることによつて筋を展開しようと試みてゐる

それは『泣きぬれた春の女よ』の中にも表はれた、さうしてそこには畫面の構圖の旨さに引きずられるものがあつた、この一篇も瞭それに似てゐる

ハマの外人ヘンリー（江川）を巡る戀の中に初めは純な少女妙子がダンサあつたが段々に移り變つてダンサーとなる、初めの戀人妙子は途々流れ流れてチャブ屋の女となり彼とヘンリーの結婚を紀念するために自らは淋しい旅につけでる……といふのである、蒲田の俳優の中からは江川をヘンリーに仕立てることは衆目の見る處でドラが非上泰子であるのも異存はなからう。清水は江川に外人らしい色調を出さうとしてカメラで非常に苦心してゐる。がそれは苦心倒れに終つた

妙子はさすが混血見らしいポーズが身體の何處かに流れてゐるが、はさせる女優だが日本映畫がもう少し飛躍的にならない限り新生命の展開は期待されない、この傾向は同時に日本物の缺點であるが持ち前の謹刺さは缺けてゐるのではなからうか、及川道子（妙子）

前にもいつたやうにハマの丘からの展望とかヘンリーが戀人と港に出にドライヴする處とかに省略的な快い風景を使つてゐるしハマの食庫前だの、摩踏の散策だのに美しい描寫を用ひてゐる

清水のものとしては可も不可もないから、清水は清水としての一つのスタイルを持つてゐるのであるから清水を知る上の一參考とはならう、ただこの小刻みな描法が一般觀衆にうけるかどうかは疑問である L

けふのニュース

松竹蒲田にあつてヴァンプ型で知られた伊達里子の日活入社第一回作品『眞紅夫人』が近く喜樂館に上映、原作は菊池寛、監督畑本秀一、山本、朝智、杉山等の共演（寫眞はその一場面）

×

パラマウント京城支社には近日内に〜において熱狂的歓迎をうけた『戰場よさらば』（クーパー・ヘイス主演）とシュバリエの『坊やはお腹み』が到着、さらにこれらを中心に猟奇篇『動物園の殺人』カルシルビヤ・シドニーの『明朗篇』『鋪道』『心の青空』などが封切されるといふ

×

原駒子の男裝姿たる時代劇『江戸姿茶の間巾』が『ブルドッグ ボーイ』と『スパベンダ』の二篇とともに昨日から東亜倶樂部に

サイレン

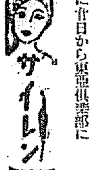

◇大正館上映中の『白鷺往來』で佐太郎が斬りこむ前タイトルに『おちついて〲』といふのがあり、その後に『不必要ない』といふのを說明者あわてゝ『ブガナイ……』大向ふ說明者に『おちついて〲』

◇寄批小屋物が京城だけさびしいと思つたら左にあらず瀧川でも大連でも除く外は斉小屋も仕方なく休業、理由は大連での博覽會に全部が同地で足止めを喰つてゐる…かうなると同覽會もうらめしい——

本社特選 圍碁對局（二）

五先 向井一男（四段）
先番 井上一郎（四段）

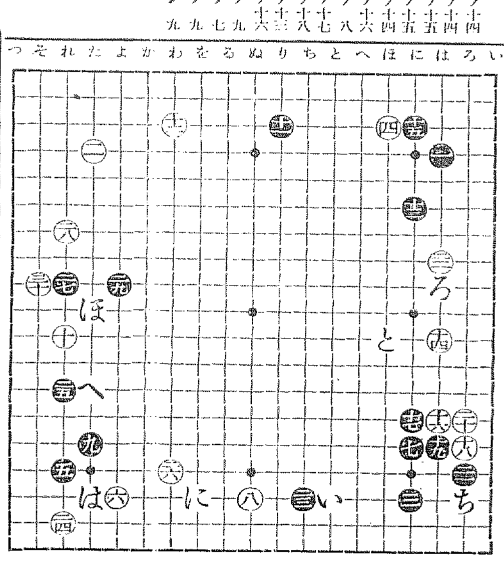

十六	十七	十八	十九	二十	廿一	廿二	廿三	廿四	廿五	廿六	廿七	廿八	廿九	卅
は ノ十四	に ノ十四	ろ ノ十五	は ノ十五	ろ ノ十四	ろ ノ十六	は ノ八	ち ノ十七	れ ノ十八	れ ノ十三	わ ノ十六	れ ノ九	れ ノ七	よ ノ九	そ ノ九

感想

白く 二三を（い）の方だと、黒（ろ）と頭ツメて來られるので塊りません。

黒く 二三と白二二とは見合ひの處です。

白く 二四で黒に二六だと黒（は）とコスミツケて來るでせう。それを嫌つたのです。

黒く 二五は謹慎すぎたかも知れませんが、次いで下邊（に）と左邊二七の打込みを兩睨みにした譯です。

白く 二九で（ほ）のコスミは白（へ）の調子を與へて面白くありません。

白く 三十のワタリは此位のものでせう。

解説

白十六以下黒二一まで定型。次いで白二三では（と）にトブのをよく見受けるが、此際は譜の二間ビラキが臨機の處置として認められる。

黒二三を省いて今度白から（い）とツメられるのは大きい處で、六、八間の打込みをなくすと同時に黒は（ち）のツメ味を狙はれる。

二六の際ひより白二四と先に走つて、黒二五を受けさせたのは、手順を換へて云へば、白二四で先づ二六に闘つた時、黒二五で（は）にコスミツケべきを譜のやうに打たせ、悠々二四と隅を侵したのと同じ結果で二四の働きは其處にある。

黒二七は當然。白二八は一方に十二とあるだから原則として懸心した形ではないのだが、此場合に於ては隅の三三の打込みを懸念するより、寧ろ十の石の救援を主眼としたのだから、敢て推讃すべきでない。

流行歌秘話
島の娘に絡はる 勝太郎 涙の告白

『ハアア、島で育てば、娘十六戀ごころ……』今や全國的に流行してゐる『島の娘』の歌手、勝太郎の身の上については、これまで色々と取沙汰されたものであつたが、こゝにはからずも彼女の半生の涙のロマンスが、作者長田幹彦氏によつて明かにされることゝなつた

吹雪に明けて吹雪に暮れゆく北國の淋しい港町に生れ、七つの時に兩親に死に別れて、紅燈綠酒の巷に涙の日を送つてきた彼女が、辿り來つた餘りにも哀しいロマンスに、誰か一掬の涙をそゝがぬものがあらう。彼女が初めて告白した悲痛哀切の物語は、長田幹彦氏によつて、百數十枚に及ぶ實話小説として、『富士』九月號に發表、到る處、噂に、話題に、嵐のやうな人氣を呼んでゐる。

修繕は安くてうまい
竹内時計店
南大門通三丁目 電本四二一一番

阪井耳鼻咽喉科醫院
京城本町一丁目入口
醫學博士 坂井清

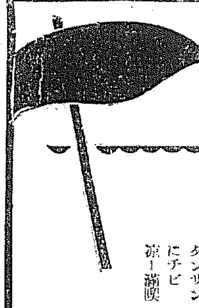
タンサンにチビ 涼し滿喫
ウ井スキーヘルメス

喘息、肺、肋膜、氣管支、神經痛の新良藥
イマヅミン
醫學博士 今津先生 發見
說明書無代進呈
大阪市大仁本町 今津化學研究所
十日分二圓四〇錢・三十日分六圓五〇錢

錠 アダリン 催眠鎮靜劑
無味無臭、服用容易
副作用、習慣性絶無
30錠(0.1)¥1.40
10錠(〃)¥.60
說明書無代進呈
獨逸バイエル製
BAYER
バイエル・マイステルルチウス藥品合名會社
神戸局郵便私書函一〇七番
AD. 1915

みづむしに ポンホリン
早く快く効く爽快な液劑
塩野義商店

腸カタル
下痢・消化不良
小兒下痢・綠便
その他夏季の腸疾患治療に
腸内殺菌、腐敗・異常醱酵の防止、並に消化作用顯著なる優秀短桿狀乳酸菌製劑
ビオフェルミン
を處方せらるべし
官公私立大病院 知名醫家御處方

アセモのただれは
アセモローション
水藥にしてシマずにカユミも止り奏効確實の逸品
（各地デパート一流藥局にあり）
製造所 神淮藥品研究所
發賣元 京城仁川北島藥店

西鮮電氣合同進捗

協定不調の際は裁定に一任す"

四社から政務總監に覺書提出

西鮮電氣統制の實現四社の資本合同に關する第二次協議は前報の通り二十一日から總督府で再開し吉田鮮興、香椎、松井西電、瀬渡沙電、藤谷多田南電の各代表協議をなし、第一次協議において研究事項となつた

一、合同比率問題
鮮興中心の吸收合併原則の下に合併會社は過去二ヶ年間の收益狀態を提出し鮮興を一として比率を決定

二、重役選任問題
現在四社の重役數は四十餘名に上るが新合同會社の重役數の決定と各社への振當て

三、新會社拂込の決定
現在鮮興は十五圓拂込、南電五十圓、西電三十圓、沙電三十圓と十二圓五十錢の拂込であるがこれを一律に十五圓拂込にすべきか、それとも現在の多額の拂込とすべきかは資本總額を決定する上に關係があるが、これについて協議

四、合併と同時に增資か否か

の四項目に關する具體的協議に入り、まづ二十一日から比率決定に關する各社の腹案にもとづく收益狀態の發表とこの檢討を慎重に續け、來二十三日も今井田總監より右四社の意見を聞いてみるが、これより先、各四社間では重役會の決議をへて次の覺書を今井田總監に提出した

覺書內容

西鮮電氣統制に關し四社協議において九月十日までに最終決定に至らざるときは

一、合併比率
二、合同の方法
三、重役選任及び割當

三項について政務總監の裁定に無條件服從する

この覺書によつて西鮮統制の各社は遲くも九月末までには細目協定を終了すべく目下大體の協議を重ねてゐる、而して今回の協議は大體一週間の豫定で合同比率の決定と新會社の拂込金額（資本金の決定）二件が討議中心となつてゐる

經過は頗る順調

沙里院邑電は西電が買收　重役問題には未だ觸れぬ

今井電氣課長談

第二次協議で急進展を示して來た西鮮電氣統制と沙里院邑電の買收について總督府今井電氣課長は語る

沙里院の邑營電氣は西鮮統制計畫上技術的に見て公營として存置することは統制に支障を來たす虞もあり種々成行を憂慮してゐたが、西鮮電氣との間に買收問題が起り、これは鶴島の決定によつて十八萬七千圓で買收が成立した、西鮮電氣はこの買收を一先づ別個會社を新設することゝなつた、新會社は資本金五十萬圓でうち拂込十五圓であることの結果統制對象の西鮮四社は五社となつたわけでこの資本拂込は次の通りである（單位千圓）

	資本金	拂込
鮮興	四、〇〇〇	一、二〇〇
南電	五〇〇	三〇〇
西電	一、二六〇	四六〇
沙電	一五〇	一五〇
沙里院	五〇〇	一五〇

西鮮統制の資本金總額は前二次の協議を二十一日から再開してゐるが、これは第一次協議で調査研究事項となしてゐた各社の合同比率決定上の收益率の査定、重役問題、資本金問題等の細目協議に入つてゐるのであるが、四社間で自發的に取纏め難く覺書提出（別項）し九月三十日までに歸結を見ざれば總監の裁定を仰ぐことゝなつてゐる、なほ新會社の重役問題については未だ協議の俎上にのぼつてゐない、新合同會社の重役數についても種々の臆測が行はれ、或は新會社の首腦は山本局長とかの説もあるが、重役問題にはまだ各社の協議はふれるまでには進展してゐない

朝鮮臺灣の移出米數量

八月上旬現在　拓務省發表

【東京二十二日發】拓務省調べ朝鮮臺灣に於ける八月上旬の移出米數量左の如し（單位石）

▲朝鮮に於ける移出米數量　二〇二、六六一（前年比較一九、七七增）
內譯
內地仕向在來細　三六、九五〇（四、四一八減）
蒸米穀　一九六、八六三
小計　二〇〇、五五八（二三、五八七增）
朝鮮仕向　二、一〇三（三、八一〇增）
前年十一月上旬以降累計　三、〇七五、五二六（九一九、三三五增）
▲臺灣に於ける移出米數量　一五一、八〇〇（三一、二〇二增）
みられてゐる

夏秋蠶値基決定す

掛目は三十三掛五分

二十一日本府の協定會議で

八年度夏秋蠶繭協定會議は既報の通り二十一日午後一時より本府第二會議室において開催、朝鮮製絲協會及び各道蠶業主任技師出席、本府側では蠶業課長田中技師等列席し、慎重協議を重ねたが、春蠶後の低下りに製絲側より値基協議用し値基三百五十圓、掛目三十一掛五分を強硬に主張したが、蠶種後製絲側が折れて標準協定を左の通り決定午後六時散會した

一、南鮮地方工場所在地附近を標準とし平均絲價八四二圓以上八五八圓未滿の間に於て三三掛五分とし絲價前記の値由以外に騰落したる場合は十六圓未滿を一掛として掛目を增減す
二、前記の掛目は平均絲價七六二圓以上九三八圓未滿におけるものとす
三、絲價が九三八圓以上七六二圓未滿に騰落したるときは三二圓未滿を一掛として掛目を增減す

日滿實業懇談會

平井商議副會頭談

去る七月京城商議副會頭平井氏は二十一日夜歸城して語る

京城商議副會頭として出席した朝鮮商議聯合會一行のうち平井京城商議副會頭は一行に一足先んじて二十一日夜歸城して語る『實業大懇談會の成果は必ず何等かの成果を見る事と思ふ、ただ吾々一般の考ふべきことは小財界の協力であるが、利害の關係がなくて分散となる樣に仕組んで行くことが一線の低下は他線との均衡比較問題も生ずるから、朝鮮側が望む樣に早急には解決至難であらう私自身更に重大事項と思ふのは……』

總督府では左の如く任命本日發表した

京城總務部　吉本　時次
京城出張所支配人を命ず
東京支店支配人代理　大庭　榮
滿洲出張所支配人代理を命ず

硫安全國消費

百萬噸突破

八年度の全國（朝鮮、臺灣を含む）硫安の消費高は百萬噸を突破する記錄をつくつた、昨年は全消費九十三萬噸であるから少くとも七八萬噸の增加を示した、これは金肥の需要傾向が著しかつたのと桑園の硫安使用が激增したためだと

前年十一月上旬以降累計　六、七六九、五〇、三三五二七、四六二增

山口銀行支店長

矢島氏急逝

山口銀行京城支店長矢島茂右衞門氏は二十二日午前一時心臟麻痺のため急逝した、同氏は過日東支店長會議に出席のため上阪して去る十七日朝歸城し、翌日例の三銀行の大合同を發表し、頗る意氣軒昂たるものがあつたが、突然の訃報に京城財界人は何れも意外の感に打たれてゐる

同氏は慶應義塾出身、昭和六年三月より京城支店長に來任し享年五十歲であつた、尚遺族は仙台在住の令息の來城を待つて來る廿五日執行の筈

矢島氏略歷

一、出生地東京市
一、明治四十一年慶應義塾理財科卒業（同年山口銀行入行
一、名古屋支店長代理、本店支店長、大正十年京城支店長以下

地金の買値區々

鮮銀買値と市中値に

八十錢內外の開き

最近金地金の市中相場は不合理な暴騰を演じ鮮銀の買上げ値段の建値を尻目にかけて益々トン〳〵騰りであるが、最近は遂に大市價開きを生じ、京城買漁りも存するであらうが、國法をくゞつての逃亡もからざるものであると見られてゐる、何日下の各方面の建値を比較すれば次の如し

（表省略なし）

南朝鮮鐵道決算

南朝鮮鐵道株式會社では十六日午前十時京城本社で第十一回定時株主總會開催し本年上期決算承認の件を議し株主配當は年八分（據置）に決した

米日反撥す

【ニューヨーク二十一日發】本日の米日爲替は十三仙高の二十七仙半度となつた、氣配凡調

東京爲替市況

【東京二十二日發】二十二日朝の東京爲替市況
對米　賣二十六ドル四分の三　買二十七ドル八分の一
對英　賣一志二片四分の一　買一志二片十六分の七

地市中に於ては一匁につき遂に八十五錢乃至七十五錢の大市價開きを見るに至つた、而してその理由としては買上制度に對する思惑

經濟會議破綻後の

わが對外爲替前途

（一）

鮮銀支店課長　讃井源輔

各國の通貨制度の改善及國際價格制の安定を目的として會議の主要目的とした國際經濟會議も金本位維持國の安定を第一義と主張する佛國其の他の中歐諸國の金本位ブロック團と通貨金本位維持替比率協定を主張し乍ら自國經濟擁護の立場より國內不況克服のためインフレ政策の實行を第一義とし國際爲替安定を第二義と紛糾主張した米國との間に於ける通貨爲替問題に關する議論の尖銳化せしことは遂に國際經濟會議をして暗礁に乘上げさせ不成功に終らしめた之を國際金融の上から見るならば爲替の亂高下を頻繁ならしめ爲替思惑に投機の好機を與へたのみで其の收穫としては國際協調の不備なることを暴露し國際金融面に爲替相場の前途に對し不安人氣を濃厚ならしめたに過ぎない、如此國際協調主義が破れて國際經濟乃至ブロック經濟第一主義が勝を制することは世界現下の大勢上已むを得ぬことであつて金本位國、爲替清算及金地上に於ける國際的自由の回復は當分困難であるやうに思はれる從つて國際爲替相場も今後劃一標準たるを豫測することは誠に至難事であるが現下自國の安定を保持すべき方針の下に誤讀することは金融及貿易に關係ある者として緊要事なりと思ふにつき聊か卑見を述べ參考に供し度いと思ふ

我對外爲替相場

採算の基礎

米國の金本位離脫以前は我對外爲替相場の採算は共の根據を佛貨に求め日米爲替が基準となり其の他の諸國との爲替相場は英貨米貨により決定し對英爲替を決定し世に英佛爲替、英印爲替に基き日佛、日印爲替が決定せられたのであるが米國の金本位停止後は佛國を除く世界の主要國は金本位を維持するものなく專ら我爲替相場の根據を金に求めんとするならば法貨によることが

理論上正當なるべき筈なるが正金銀行は從他の基礎を日英爲替に置くことゝした其の理由は

一、我國際貸借決濟の實情に鑑みこれを貿易關係に就て見るに砂糖によるもの五割米貨三割其他二割にして且つ外債其他貿易外の收支決濟も殆ど英貨を主とするに付き國際收支關係よりして磅又は弗を以て建値の基準となすことが實情に適合せること

二、佛國は金の保有先に於て米國に次ぎ又國際貸借關係に於ても受取超過にして其の通貨制度は堅實なるにつき（本年五月末佛蘭西銀行發行高八百三十二億二千七千萬法にして正貨準備八百九億五千百萬法卽九割七分強準備率）我爲替の基準を法貨に置くことと安全なる如きも佛國は國際金融市場としての制度完備せず又我對外貿易及其他の國際收支關係に於て法貨によるもの少くこれを基準とすることは不便なるに付き現狀に於ては磅又は弗を以て基準とする外良策なきこと大主因とするものなるが英米兩國共金本位を離脫せしに不拘磅貨を選定せる理由如何と云ふに

一、米國は國際經濟會議に於ける其の態度より窺知せらるゝ如く初め金本位維持を主張し乍ら國際間の爲替比率協定論に反し却て再轉して國內政策第一主義のインフレ政策の實行を以て最終目標とせるが如く其の國際通貨政策は猶豫の如く變化しルーズヴェルト大統領は全く其の周圍の者乃至は國內輿論に支配されロボットたるの觀ありと從つて其の政策の前途も俄に逆睹し難きも最近當局の各種對策實施の經過より推し今後も國內不況恢復手段としてのインフレ政策は實行せらるべきに付き弗貨は前途何ほ動搖豫想さるゝ故我爲替の基準を弗貨と爲すことは不安なること

二、然るに英國は金本位離脫以來國際收支の改善に努め國家の財政收支狀態を平衡を得るに至れることゝ既に貿易負擔制度を見せつゝあり殊に

（イ）英國は爲替平衡資金制度を設け爲替の急激なる騰落を抑制し其の安定を計りつゝあること

（ロ）對佛爲替八十五法を大體目標として爲替の安定を計りつゝあるにつき大體金を基準とせる爲替安定策を講ずるものと見做すべく磅貨を基準とすることは結局金本位たる法貨を基準とすることゝなること

（ハ）磅價は目下〻落の極度に達せるものなるに付き現狀以上暴落の危險なきこと

（ニ）前述せる如く我對外貿易の五割及貿易外收支の大部分が磅貨建なるにつき磅貨を建値の基準とし又其の安定を圖ることは我國際金融上有用且つ便宜なること

によるものにして現下の國際經濟狀態より見て妥當の方策として是認されつゝあり

米價吊上策に

灣米補償法

輸出による差益金を補塡す

臺灣總督府の計畫

【臺北二十二日發】臺灣總督府では、內地の米價昂騰農民救濟等は臺灣米の米價吊上げ及び臺灣農民の救濟ともなるものであるとの見地から過般來極秘裡に臺灣米補償法案を作成して臺灣米輸出による外米との差損金を補塡せしめんとの計畫を考究中であるがその成行きは各方面に影響あるものとして注目されてゐる

株式

鐘紡高に　手堅

警戒去らず

前場　前日鐘新日產高に大手筋買進み新高値後小弱みを呈したが今朝は鐘新新舊日產は引續いて高く東新大新を刺戟して東新一三高關新三一圓九と不變に、ただ鐘新の新安値をつけて寄付いた、舊鐘は東新と利喰ひの交錯に騰りに上げ東新一九四圓五の新値をつけたが高値買警戒裡に軟化し一九二圓四と止めたが他は全般不振の場面であつた

後場　前場の押目買に東新一九三圓六と三高大新一一〇圓丁と不變新三二圓丁と氣配高く寄付アト大株長期の鐘紡新舊二鐘の台新を刺戟し大株長期では鐘紡二百三十六圓台の新高值を示したが、鐘紡新舊高に交錯

鐘紡新舊高に

交錯焦れ利喰

新規出動は少い

外電は米英爲替二十二仙高米棉は十錢安スチール一弗半高と惡材料に驅り、商品は生糸絹糸共に騰をみて前場は總じて利喰の形勢であり、市場に於ては鐘紡株の旺盛なるボイコットされつゝある現狀とて紡績株は一般に悲觀されつゝあるに拘らず他の紡績株は出遲しないに微して既に人氣の集めたと見られ今の相場は低迷の現狀を呈してゐるが今一歩伸力は遠いものであらうか、要するに双方共に手詰めの商內で新規の出動は極少であつた

小幅往來か

現實情勢は呆り

鐘株界は遊資處分難における現在では好個の投資物件とされ國債社債が一巡買はれた後で株界動に近づいた現在では可なり買付けてゐるやうである、或は漸進的に買はれると行くも將來は低い採算點に於て買はれるとすると未だインフレ景氣が再現化しない現在でも望時代が現出せぬとも限らない、この株に常々買に對する大衆の關心は深まつてきたやうであるが今一歩突込んでゆくのは財界の現狀や海外に於ける紛雜な場面を眺めては騰入れ切れずに物が見出せない、大勢に於ては依然として見られるも七月の銀行帳を見ると下半期上計を轉換したもと材料は出盡し、一面から云ふとインフレ政策が行詰りの懷相を呈してゐると云へないことはない、財貨は資金運用の原動力となり米價も安定が出來秋まで

觀雜式株

東新の代引は前日の五百二十から本日は遂に十株の不足となり拓新は四百八十の株不足から連續して九十の代引となつたがこれは大阪筋の東新を賣越したが九十の株不足が株拓新の調書に依るもので此の結果東新は五十八錢の逆日歩となつた▲拓新の前途は更新整理に對する大藏省の金融海外の方針を見逃しつかないが▲今朝は又もや安取株が賣買は六圓丁をつけて今年中の新安値をつけた▲一月の高値の十五圓五十錢からは實に九圓五十錢安であるがこれは鮮平銀商內の不出來や何やかやで豫期惡觀の賣物が多しく▲六圓三四十錢で直りは困難だ▲東新は買方優勢になつてきたのだけに前伸び餘地はあらうが大した望みはかけられないやうだ

米期

氣迷裡に　小競合

拂下米傭氣

前場　今朝は阪神の變りなき商狀に常中出來ず先二十四十五錢と閑散に寄付きしも政府米の落札者の一部買緊ぎに買氣を阻止して

アト様ナ九錢と一寸足店垂れ三節以降は落札米の賣行き良好と阪地の手張り商狀に漸落乍復活して十と傷返し連節この邊に保合ふに拘り十九錢と更に月暗り明際は再び十錢と下押かれるなど亂調子に前場を終つた

後場　前場安は押目買を利戰し當一九四〇一錢中五一錢先二十〇一七錢と七十錢に寄付いたが阪地の伸惱みを入れて前車の現行を續けてみた

新潟情報

去る廿日から越後の新潟市に開催の大阪甲和會に出席せる東田主新田藤以民の報告に依ると內地は豊作なるも一同豐かかないのと政府の政策を見定める迄は甲和會としての意見は發表せぬ事になつたそうして廿二日は一同佐渡方面の視察に向つたとのことである

分岐點の相

誰れ勝ちであつた天候は恢復せしも軟派は既に一巡買込んでゐるのと二大崖日が目捷に迫りつゝあるのでこの邊は新規に賣進む者が尠

觀雜米期

政府第四回鮮米拂下げの蓋を明けて見ると仁川は悉く落札されて居るが群山釜山は相變らず成績が惡い▲尤も仁川に比較すると釜山群山は數量の多い關係もあるから多少は賣れ殘るのが本當かも知れないがそれにしても買上げる時は丸仁米より四五十錢と高く買ひ拂下げる際は殆んど同價で賣つても落札する者が尠ない事はそれ丈け同方面の米は丸仁米に比し一ヶ年を通すると取引に變化のある米ある米たる事を實證するに足るものと云ふてよい▲今朝

新潟の甲和會に出席せる東田主西田藤民氏からの入電に依ると內地の作柄は豐作なるも政府がそれにどう云ふ政策を取るか分らないので甲和會も全く見當がつかぬ從つて意見の發表は見合ず事になつたとある▲成程この調子で豐作と決まれば政府の政策によつて米價の釣上げをやるより他に方法はないのだらう今より方針の樹てられないのは當然であらう▲何れにしても今の米は政府においてもこれを維持する事は條件困難にして相當思ひ切つた政策を必要とするものである

正米賣行良好

政府の買上米を落札した探察筋では目先相手のない二等級の米は內地市場へ氣付けする者もあるが其他の米は何分精米筋が原料に渇して居る際とて同方面の買手が多いためそれに賣却する向が多く現に正米部では既に千石餘りも處分してゐる狀態で㊥の正米部が落札せし米は殆んど四等級として特に希望者が多くこの調子で行くと取引されるに於いては經二兩日を以て政府の落札米は殆んど消化されて了ふ狀態である

なく從つて相場は手控商狀を續けてゐるが一方買方に於ても買作は最早疑ひないのと天候の恢復等で買物は著しく細つてゐる、それがため相場は此處急に伸びられもせず要するに仕手筋と材料の出盡しに依り茲許は未だ當分どちらにも大動きは一寸望み難き狀態である

東京國債

甲五分利一〇一、九〇▲一回四分利一〇〇、〇〇▲佛貨四分利一〇〇、〇〇▲佛貨四分一七八、六五

【廣告】京城府明治町二丁目二十二　秋田株式現物店　電話本局一八三〇番

【廣告】京城明治町　大原現物店

【廣告】山源株式日報

【廣告】京城府明治町一丁目　山本株式現物店

【廣告】朝鮮取引所米豆取引員　劉君引　星店

朝取期米本玉表

	賣方	買方		賣方	買方
[illegible]	[illegible]	[illegible]	[illegible]	[illegible]	[illegible]

外電（廿一日）

倫敦銀塊	一七片一六分ノ三
紐育銀塊	三十五仙八分ノ三
米棉	十錢安
印棉	二十錢安
スチール株	一弗半高
アナコンダ株	一弗四分ノ三
日米爲替	二七弗丁度
英米爲替	四弗五一仙
紐育銀塊	三六仙一四分ノ三

株式（廿一日）

朝取短期

銘柄	寄付	大引	高値	安値
[illegible]	[illegible]	[illegible]	[illegible]	[illegible]

算定と日歩

	算定	日歩	代引
[illegible]	[illegible]	[illegible]	[illegible]

大株短期

銘柄	寄付	大引	高値	安値
[illegible]	[illegible]	[illegible]	[illegible]	[illegible]

大株長期

銘柄	寄付	大引	高値	安値
[illegible]	[illegible]	[illegible]	[illegible]	[illegible]

東京新東取組

[illegible]	[illegible]

東京現株

[illegible]	[illegible]

東株短期

[illegible]	[illegible]

期米（廿一日）

朝取仁川

	當限	中限	先限
[illegible]	[illegible]	[illegible]	[illegible]

東京期米

	當限	中限	先限
[illegible]	[illegible]	[illegible]	[illegible]

大阪期米

	當限	中限	先限
[illegible]	[illegible]	[illegible]	[illegible]

大阪期米喰合

	賣方	買方	差引高
[illegible]	[illegible]	[illegible]	[illegible]

各地期米

	前寄	前止	後寄	後止
◇兵庫	[illegible]	[illegible]	[illegible]	[illegible]
◇下關	[illegible]	[illegible]	[illegible]	[illegible]
◇名古屋	[illegible]	[illegible]	[illegible]	[illegible]
◇釜山	[illegible]	[illegible]	[illegible]	[illegible]
◇大邱	[illegible]	[illegible]	[illegible]	[illegible]
◇群山	[illegible]	[illegible]	[illegible]	[illegible]
◇木浦	[illegible]	[illegible]	[illegible]	[illegible]
◇鎮南浦	[illegible]	[illegible]	[illegible]	[illegible]

商品（廿一日）

◇橫濱生絲	[illegible]
◇大阪棉花	[illegible]
◇大阪棉糸	[illegible]
◇大阪人絹	[illegible]
◇大阪砂糖	[illegible]

金融（廿一日）

日銀帳尻	[illegible]
東京コール	[illegible]
鮮銀帳尻	[illegible]
◇鮮平銀	[illegible]

釜山（崩落）

氣配一、二十錢方暴崩された地場當用筋の安値手當に二千二百二十九叺の取引あるも發足三等十八圓八十錢四等十八圓六十錢無格十八圓四十錢四等外十七圓三十錢見當を唱へた

木浦（下造）

出廻なし市況は依然買氣乏しからず閑散、產地も引續き村總へ廻のため期米保合勞々相場は丸木三等十九圓九十錢四等九圓六十錢と前日手下押る

仁川（商盛）

丸仁三等十九圓四十錢四等十九圓二十五錢五十三錢買收良種五錢六間在來種五錢四間で何れも糯米筋の原料として取引は毎日相當に試賣されてゐる

大阪市中在米

二十二日現在は二百六十八萬三千七十六俵と前日の在米に比較して一萬四千四百六十九俵の減少なり

寺子屋義賊

【125】

土師清二　作
三幅恒春　畫

闇を行く光（五）

（半五郎は、何處にゐる？）
（今夜こそ九右衞門を……）
（半五郎を片付けて置かなくては、闇屋父子、お蝶のあだをするだらう）

鵜殿は、さう思ふと、今夜こそ一切の決着をつける氣になつた。
だが、大勢を相手に、こちらから仕掛ける手はない。
手水鉢のかげに、伏せつたまゝ闇土を透かして四方八方に氣を配つてゐるのだ。

『隠れ付きましたかな』
と半五郎。寺石のかげで、九右衞門に囁いた。
『鵜殿め、鵜殿には感りてゐると見える』
『大丈夫でございませうか』
『捕者の手か』
『はい』
『鵜がある。石燈籠にのせて、かう右で射てば、大丈夫』

頭の籠助が、鵜殿されたのを見ると、乞食ども、掛るかと思ふとさうでない。
『アッ……へゝゝ……』
七八人が一度に、ヘタ〳〵と坐つてしまつた。
『妙な奴だな。貴様たち──頭の仇だ、掛つて來い！』
『タゝ……お助け……』
『なるほど──乞食根性と、いふ奴だな』
『はい……なんでもよろしうございま……命あつての物種でございます。お助け……』
『可哀さうな奴等』
鵜殿は、同情でなく、彼等の根性が哀れになつたのだ。
それを言葉通りに、同情して助けてくれるといふ意味に取つた乞食ども。
『へえ……それはもう、可哀さうなものでございます！　お助け下さるぜ。オイ〳〵お頭顏ばかりして居れえで、旦那樣に、お禮を申上げな』
と一人がいふと一齊に倒れた姿で。
『オアリガタウ……』
さすがの鵜殿も、吹き出した。
『氣味のわるい奴だ。はゝゝ』
笑つて、そのまゝ鵜穴から外へ出た。
乞食どもは、コソ〳〵奧へ、闇へ、と──闇の中に、流れてくるのは、火鑪の臭だ！。
（また、鑪師だな！）
風上へ、見當をつけて、鵜殿は手水鉢のかげに、伏せつた。
乞食を相手にしてゐる間に、死石のかげ、樹木のうしろ、お堂の分に取囲んだと見えて、そこの幕壁のかげ、そこにもこゝにも黑く蹲いてゐる人影だ。
しかも今夜は、野田屋と誘つてみんな槍。刀だ。十手など持つてゐぬところを見ると、半五郎が市中の無頼漢、命知らずの博奕打などを狩出しての働らしい。
（鑪砲は九右衞門か……）

と九右衞門、兩袖を卷いて左の手を、上げて見せた。
鵜殿は、それを見た！
闇の石塔のかげに、白く浮き上つた顏──
と思つた瞬間、拾つた礫！。
風を截つて、ブンと唸つた！。
『あツ……』
礫ノ井で野千ノ頭六の鼻をクタクタに潰した鵜殿の礫だ。兩袖で卷いた籠い左手へ……。
『チッ……痛い。ツゝゝ……』
思はずガラリと右手の鑪砲を落とした。
『うわッ……』
悲鳴を上げて、前屈みに、クタクタッと坐つてしまつた。
鵜殿手裏の二發目の礫が、九右衞門の顏面へ、メリ込んだのだ。
『ざまを見ろ！』
傲然と、手水鉢の背後から鵜殿が全身を現した。
刀槍の暴風雨に、全身を現した鵜殿だ。
四邊は、凍結したごとくシーンとした。
『生死如露如電』
微吟する鵜殿の聲が流れた。

【廣告】京染なれば京屋

改造 九月號

特價六十錢 送料三錢
東京市芝區新橋七丁目
振替東京八四〇二番
改造社

罷免理由
所謂瀧川事件發生以來百數十日。問題の眞相、瀧川氏によく沈默して、正しく抗爭した。遂に京大法學部の自由を守り得た大學の、不惑したる文を見よ…
瀧川幸辰

京大問題新解決案批判 …… 田村徳治
反譯か反逆か …… 杉村楚人冠
獄中で三田村四郎は語る …… 九津見房子
蟋蟀の歌と戀と生活 …… 大町文衛
科學時評 理論と實際 …… 關口鯉吉
文藝隨筆 …… 廣津和郎

空襲と日本 …… 大場彌平
（國土の空襲と防空の戰略）

旅・女心得帖 …… 長谷川伸 / 長野
車中小遺傳學 …… 駒井卓
（車内で散見する人々の顏の遺傳學研究の好材料ならざるはない）

徳川時代のアマチュア・フアンクア
（徳川マニヤの一般狀況を究めて雜新史研究の一の異彩たる史料紹介に大良なる文獻。）
土屋喬雄

世界經濟會議情報
☆アメリカの態度
☆イギリスの煩悶
☆金本位クロップの主張
☆經濟會議の立役者ドリアン
☆ドイツ上空に現れた怪飛行機

世界☆情報☆

佐渡スケッチ（繪と歌） …… 小杉未醒・吉井勇
世界ブロック經濟圖解
▼齋藤内閣の補強工作 …… 阿部眞之助
▼改造アンテナ（政界見通）
比例代表制採用の可否 …… （清水澄・美濃部達吉）

政局の動向と示唆 …… 馬場恒吾
（無任所大臣、政黨解消などの政局の將來は俄にあはただし。）

大森氏の批判 …… 小泉信三

大英帝國ブロック論 ～印度洋中心時代～ …… 有澤廣巳
我が輸出貿易の飛躍的進展に對し全面的抗爭に制ぜんとする英國はその強力なるブロックの完成に基き資源印度の死守の爲印度洋を中心として激烈なる攻勢を敢行するであらう。本論はかゝる觀點より英帝國ブロックの成立過程特徴動向等を分析明示した大論文。

統計に於ける科學性と欺瞞性 …… 蜷川虎三
（最も正確な統計數字の何處に嘘があるか？）

鳩堂雜筆 —京大問題を語る— …… 鳩山一郎
（聽け！我等の明朗なスポーツ大臣はおのれの鋒。お坊ちやんの京大問題に對する公正な所信と心境！）

落合町山川記 …… 林芙美子
（彼女の身邊を明朗にする自然・人事を素描して、最近の滿洲な詩人的境地を語る）

雜記タンス帖 …… 高田保

世界ニコミュニズムの危機 …… 左右田仲人
思想取締當局の陣容 …… 田村重一
新南群島探検記 …… 坂藤口原豐良貞治
大學總長論 …… 佐々弘雄
（公私大學總長を設くる上にしたく快刀亂麻の新論！）

人間井上日召 …… 櫻川二郎
（狀態井上日召の未だ知られざる精神的告白史だ！）

試驗管 …… 吉村冬彦
（科學と詩が渾然一となる名隨筆）

時評文藝 …… 正宗白鳥
（頭の下る作品批評、氏の旺盛な讀書慾驚を見よ）
サイ・エ！ …… 武林無想庵
（妻が日本から歸つた。子供と共に出迎へる氏の心境！）

小說 逃げる …… 須井一
（私の大衆が大衆運動から姿を現した時の深刻な描寫）

小說 時機を待つ間 …… 横光利一
（一作毎に其の腕と技を前進する畏るべきロマンチシストを描いた「時機を待つ間」の傑作！ 新進諸者の歡喜に供ふ）

戲曲 江南燕 …… 藤森成吉
小說 煉瓦の破片 …… 平林たい子
（反動期に入つてからの佳作小說。クツクリと守る…）

戲曲 顏 …… 谷崎潤一郎

海流と運命 …… 賀川豐彦
（海流に浩ひ日本民族の移動する運命に興味を添へた）

黑人詩人 ヒューズ君（木村毅）
支那の大富豪 …… 井上紅梅
財界うらおもて …… BOR
（財界を追つて今は三井、三菱の財閥の分野…）

京城日報 購讀料 朝刊 夕刊 一ヶ月…

香料 製菓飲料用 化粧品製造用
香水原液 染料 着色料
佛國ローチエ香料會社代理店
獨乙カセラ染料會社特約店
東華洋行
京城府黃金町九七

虫下し マクニン
世界に誇る國産驅虫藥

小冊子「恐ろしい蛔虫」無代進呈
副作用なく安全駆虫 マクニン錠 三十錠 七十五錢 一円廿五錢
お子達には薬菓子 マクニンゼリー 二十錠 五十錢 一円
安い甘い糖衣錠 キヤマクニン錠 大人・一日分
●全國藥店にあり
發賣元 大阪道修町 廣瀬友吉商店 支店 東京・京城
M—23

義手足
高野製作所
京城府長谷川町（公會堂前通）
電話本一九一三六番

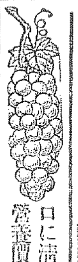
口に清新甘美而も人體の營養價絶大なる純葡萄汁
エンシコル
特に御婦人お子供さん方の病後の御見舞に體裁優美を兼たる絶好適品（各有名商店にあり）

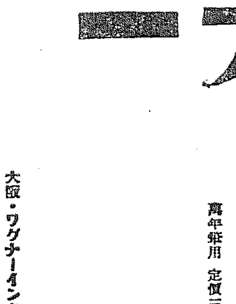
カメラの御用命は
專門店の島田へ
寫眞器は
後年千金を投じても記録することの出來ぬ記録を作る
京城府明治町貳
島田誠昌堂
電話本局一九一九
振替口座三〇八

栽培實驗 果樹園藝
農業世界八月増刊

通俗解說 果樹園藝の常識（三十五頁に亘る通俗懇切な說明）
果樹園經營の注意事項 …… 農學博士 恩田鐵彌述
★梨の元祖關口長太郎翁成功談
★名川無花果の倉形氏成功談
★栗の館野氏の成功傳
松崎式柿樹增收栽培法
溫室葡萄營利栽培法
●重要果樹の栽培要點
●重要果樹の有望品種とその解說
●果實産額統計・果樹苗木販賣所
★附錄★ 果實庭木の作り方・實もの盆栽培養

（本號 定價六十錢 送料六錢）
東京日本橋區本町 博文館 振替東京二四〇番

「インキ」ワグナー
濃くて書良い

實務家よ
我等の生活源
泉インキは
ワグナーで
失業の恐怖を
書き飛ばせ！

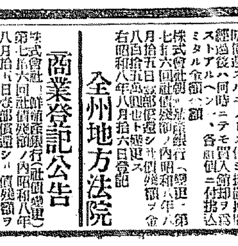
萬年筆用 定價三十錢
大阪・ワグナーインキ本舗

商業登記公告
合資會社… 昭和八年八月十五日登記
全州地方法院 舒川出張所

商業登記公告
株式會社… 昭和八年八月十四日登記
京城地方法院 明城支廳

商業登記公告
株式會社… 昭和八年八月十五日登記
京城地方法院 水原支廳

商業登記公告
株式會社… 昭和八年八月十六日登記
全州地方法院

商業登記公告
株式會社… 昭和八年八月十六日登記
全州地方法院 金堤出張所

國難打開の支援を首相が先づ懇望

具體問題には觸れまい

齋藤首相 鈴木總裁 愈よ今日會見

【東京電話】廿三日午前九時より行はれる齋藤首相、鈴木總裁の會見が一種の偵察戰である事は前項の如くであるが、右と同時に首相は民政黨其他團體の一般的關係よりして、具體的の國策問題には觸れる事を避け、非常時局に對し非常時局認識に應ずる精神的一致を求めることに努むべく政友會の支援を懇望するものと見られる、卽ち首相は政府も政黨も一致し相協力して國難打開に邁進したい、就ては鈴木總裁に於かれても擧國一致の實を擧ぐる樣努力されたいと非常時局に關する認識を強調した上、總裁の支援を懇請するものと見られ、これに對し鈴木總裁も首相の苦衷はお察し申上げる、殊に現下の時局に關しては首相と全く同感であるから充分御希望に副ふ樣努力するが黨に於ても種々の意向あることゝ思ふから、近く其の點についてお話したいといふ意味を答へ、これにて約一時間の會見を終るもので、恐らくこれ以上に深入りすることはあるまい、而して鈴木總裁が國策協定を如何に取扱ふかは、右會見後の幹部會に於て決定するものと見られる

第一次會見は一種の偵察戰

首相、鈴木總裁會見は第二回から本論へ

【東京電話】國策協定につき齋藤首相は二十三日鈴木總裁をその私邸に訪問することゝなつたが、齋藤首相も政友會の協定項目五大綱につき非常に重視して居り、鈴木總裁も亦政府の協定項目に對する態度を愼重に偵察せんとする氣構へがあるから、二十三日の會見は一種の偵察戰にも似たる狀況を呈し、腹のさぐり合ひを以て終り齋藤首相も鈴木總裁も第一回會見後各々その黨部に相手方の腹を報告したる上對策を協議し、その成案を得たる上第二回の會見、卽ち鈴木總裁の齋藤首相答訪の時に於て兩者間に愈よ本論に入るものと解せられるが、齋藤首相は鈴木總裁と第一回の偵察的會見をなし次いで若槻總裁とも同樣の會見をなし、兩總裁の腹をさぐつた上、第二回會見に於て兩者の腹を巧に按配し、國策協定の體制を選擇せねばならぬことゝなる譯で、その間齋藤首相としては非常な技術を要する譯で、それに協定關係が三角關係にあるだけに確定なる成果を得る迄には非常なる努力を要すると見られる

國策協定と政友會

【東京電話】政友會は齋藤首相、鈴木總裁の會見後直ちに長老會議、幹部會、議員總會を開き國策協定に對する黨の態度を決するが結局總裁一任となるとしても多少の論議は免れぬと見られ、それ等の黨內の意向を綜合すれば左の三點に歸着する

一、齋藤首相が誠意を以て援助を求めて來る以上國家本位の立場より個々の政策にこだはらず虛心坦懷に精神的協定をなすべきである

二、漠然たる精神的協定に依り政府へ援助するを得ぬが、準備委員會に於て作成したる程度の政策の協定成案を抑ふべきである

三、政策を提示するのみとして進んで協定を求めず、政府が豫算編成に際して國策に於てどの程度まで我黨の政策を取入れこれを實行せんとするかを注視し、是非の判斷をなす事が所謂裁斷の趣旨に副ふ所以である

政友國策大綱けふ正式決定

二次會見は廿六日後

【東京電話】政友會では國策協定に關する態度並に國策大綱等を決定するため、二十三日午前十一時鈴木總裁邸に長老會議、午後二時本部に幹部會、午後三時議員總會を開くことゝなつたが、協定案は若槻總裁に諮り正式決定の上齋藤首相の訪問に對する答禮の形式で鈴木總裁から齋藤首相を訪ひ國策要綱を提示し具體的協定の段取りに移ることになつてゐるが、齋藤鈴木兩氏の第二回會見は大體二十六日後に行はれる模樣である

民政黨

廿四日幹部會 會見顛末聽取

【東京電話】民政黨は若槻總裁の歸京を俟つて松田幹事長が總裁を私邸に訪ひ、これまでの經過を報告の上齋藤首相若槻總裁の會見に對する下打合をなす事となつたが更に二十四日は午後二時から本部に緊急幹部會を開き、總裁より會見顛末を聽取するはず、尚二十三日の齋藤首相、鈴木總裁の會見が順調に進み、二十四日の若槻總裁との會見に於ても別段政策問題に觸れまい

若槻總裁とは廿四日朝會見

【東京電話】若槻民政黨總裁は齋藤首相よりの會見申込みに應じ、廿三日午後二時廿分熱海發四時廿九分新橋着歸京することに決定した首相との會見は廿四日午前九時本郷駒込の私邸で行はれるはず

民政幹部會會見を承認

【東京電話】民政黨では二十二日午後二時本部に幹部會を開き、先づ松田幹事長より、本日政府より國策協定に關し、齋藤首相が二十四日若槻總裁と會見したき旨正式に申込みあつたので直ちに伊豆伊東にある若槻總裁に歸京を促した旨の報告をなしこれに對し二、三幹部より會見反對論ありしも、結局齋藤首相が折角の希望であるから強いて反對する要なしとて松田幹事長の報告を承認して散會した

定例閣議

【東京電話】二十二日の定例閣議は午前十一時より首相官邸で開催齋藤首相より政策協定の爲め兩總裁と會見に關する承認を求め、拓相よりチャムスク移民の狀況を報告、內田外相は二十二日夜シムラに向ふ帝國代表の攜行すべき訓令案內容を說明した

決定人事 閣議決定人事左の如し

名古屋高商教授 河合 逸治

遞信技師 中田 末藏

陞叙高等官二等(各通)

臨時產業合理局事務官 吉野 信次

陞叙高等官一等

新らしい椅子の坐り心地(2)

廻轉椅子にどつかり 寸分の隙もない

審議室事務官 安井さん

左顧から右顧に轉向——といつても最近流行のソレとは違ふ、本府正面三階の右側から左側の審議室に納つた安井さんだ、純白のカバーがかゝつた廻轉椅子にドッシリ落ついた所、風貌の法制局長官として五分の隙もない

〃課長ドノ〃がイタについたらうかつて、はしたなきものゝ聞き方をするおやない、嘗て東京市社會局長として敏腕を揮つてゐた頃など內務省の社會局長官とよく間違へられて困つたよ——とはムズがゆさうな氏の述懷だ、ギッシリつまつた體躯が部屋の四隅にある、第一靜かだし、學者の研究室といつた感が深い

ドウモ、君、研究室に納まつた學者の樣な氣がするよ、お寺の和尙さんの樣な氣もするし、椅子の坐り心地はどうかつて?どうと言つて格別變つた氣もせんよ

多少腹が出てゐた樣な氣はするがネ、ホーッ、ホッ、ホッ、ホッ、

何時もふくみ笑ひしてゐる樣な氏には多分のオカヤマなまりがあるが、却つて愛嬌らしい所謂しい特徵である

一年一ヶ月の祕書官生活が、まだ拔け切らぬやうで、やつぱり矢野、富田兩君と祕書官のお手傳でもするサ

ホーホーすると安井、矢野、富田三氏はトリオと言つた所ですね、で一つこれ迄の足跡を懷顧して見て頂けませんか——。

安井さんの役人生活は大正六年朝鮮總督府の見習時代に初まる、當時の月給は四十五圓、それから郡守、課長、理事官の生活を經て、歐米出張が二年、それが濟むとヨコハマの轉落、外事、工場監督の三部長を歷任したが、いはばこれが官海イバラの道だ富山、兵庫から福岡と颯爽サッソウ特務部長として縱橫に手腕を發揮したあたり、內地の政黨人あたりの記憶には新しい事だ雨夜に曠室の天井を通して落ちる無遠慮な雨滴にシミジミ過去を偲んだ氏は、矢野祕書官に來朝懇望されて、今や老人亭も程近い閑部の地にあつて將來に雄圖を抱いて瞑想に耽つてゐます

本府官房審議室事務官兼文書課長、臨時國勢調査課長の永い肩書は椅子の重要性を現はした文字である

狹域の一角から突如、代議士候補の名乘りを擧げた事のある安井さんは、今こそ『起ち上る朝鮮』の上にあつて輝く行手を見つめてゐるのだ、朝鮮の法制局長官の稱ある所、敢て新政策、抱負などは聞かずもがなであらう(寫眞安井さん)

菱刈軍司令官新京に到着

盛大なる歡迎の中を威風堂々と官邸へ

【新京廿二日發合同】故武藤元帥を喪つた在滿邦人、滿人が第二の父として待望しつゝあつた關東軍司令官、駐滿全權大使、關東長官三位一體の具現者菱刈大將の今日晴れの滿都入である、黃昏の光り全くおさまり澄み切つた夜空に星二つ三つ瞬く、午後八時廿分特別列車は日滿兩國旗を風に閃かせ靜かに新京驛第二ホームに辷りこんだ、この日驛頭を埋める出迎への人々は關東軍側小磯參謀長以下幕僚、各部隊長、大使館側谷參事官、青澤一等書記官以下館員、滿洲國側鄭總理代理張海鵬將軍、宇佐美顧問、在京各部總長その他關東廳、滿鐵諸代表、在鄕軍人會部、地方委員代表、婦人會代表等文字通り日滿朝野要人を網羅する盛觀を呈した、やがて莞爾と笑を含んだ大將の勇姿が現れ出迎への人々と握手の禮を交しつゝ貴賓室に入り少憩、日滿要人、在京名士の挨拶を受けた、驛前の廣場は兩國旗にイルミネーションを配し沿道をあざむくばかりの中を憲兵隊兵の自動車を先頭に菱刈大將、小磯參謀長、後宮警備指揮官、田代憲兵司令官、嘉悅警備隊長の順により新京を威風堂々軍司令官邸に向つた沿道は亦ものものしく嚴戒振りで兩側には在京部隊、在鄕軍人、各學校團、學生、滿洲國軍隊、警察隊員等蟻の這ひ出る隙もない程二重三重に堵列する中を疾驅して官邸に到着した、新主を迎へた官邸は各室の光も輝かしく、第一夜は更けた(寫眞は菱刈軍司令官)

聯盟通常總會

九月廿五日開會

【東京電話】國際聯盟事務局入電=今年度國際聯盟通常總會は例年より三週間延期、九月廿五日開會と決定、定期理事會は之に先立ち廿二日より開かれることになつた

本府明年度豫算總監の手許へ提出

愈よ最後の査定へ

總督府も明年度豫算は二十二日局長會議の後で財務局から政務總監の手許へ提出され、午後一時から總監室に林財務局長、水田司計課長、關係各局長參集最後の査定に着手したが、査定は恐らく二十三日午前まではかゝる見込みで、この結果財務局で決定した總額二億五千萬圓は多少の增加を見る模樣である、卽ち財務局では最少限度までに削減の斧鉞を加へたもので、あるが、新規要求五百件八月に入つての追加要求を合せて九千七百四十萬圓は、總督府の根本政策遂行上絕對必要やむを得ざるものとして財務局總附出一應政務總監の審閱を經たものであり、財務局が斧鉞を加へたものゝ中にも政策的に復活を要するものもあり、かつ公債發行額も最少三千萬圓と見積つての編成であるが、本府首腦部としては政策的必要のためには多少の增額を辭せざる決心で、從つて財務局の査定二億五千萬圓は二億五千二百萬圓程度にまで增額される模樣である

東拓大巾利下

【東京電話】東洋拓殖會社では更生策の一として最近未曾有の低金利情勢に應じて鮮滿地方における貸付利率の引下げを行ひ、同地方金融の圓滑を圖ると同時に關係事業の積極的更新を助成することとなり、さきに本年上半期に於て全鮮に亘つて從來の貸付利率八分八厘を三厘下げたが今回さらに七厘方大巾引下げをなし七分八厘とし、これと同時に從來朝鮮に比し平均五厘方高率であつた滿洲地方も一般に一分方引下げをなすに至つたが、同社では將來の一般的金利低下の趨勢に副ふてさらにこれ以上の貸付利率低下を實現すべく、其前提として近く六分利債二千五百萬圓の低利借替へをなすことになつてをり、資金コストの不當的引下げに努める譯である

米の追加關稅

【ワシントン廿二日電通】アメリカでは豫てから日本より輸入される雜貨、炭化カルシーム、ゴム底靴に對する追加關稅賦課を考慮中のところ、愈よ之を行ふことに決定、財務省にその許可を申達した

極東の平和維持に支那政治家が覺醒

廬山會談に於る收穫

【東京電話】二十日上海に於ける有吉公使と黃郛の會談內容は、二十二日外務省に報告され來つたが離聞する廬山の會談は日支關係の前途に極めて滿足なる諒解に到達したものゝ如く、外務省では會見の內容は極祕に附して居るが、右會談につき廿二日左の如き見解を示した

廬山における蔣介石、汪精衞、黃郛の三者の會見は、北支政權の收拾策及び今後に於ける對日政策の完全なる意見の一致を見た模樣である、蔣介石も孫文の遺訓に從ひアジア民族の爲めに共存共榮に努力し、蔣介石が日支兩國の立場を諒解し極東平和維持の爲めに盡さんことを望む、外國資本を引入れて排日行爲をなしたり、或は外國の勢力を利用し日本との間に紛爭を起さしめたり、更に支那政治家が自己の利益に立脚して私慾の爲め排日を行ひ、自己の地步を作らんとするが如きことに對しては、極東平和の爲め徹底的に之に反對せざるを得ない我國としては支那に於ける政治家の何人にせよ、極東の平和を破り、日支關係を惡化せしめるやうな政策を採るならば斷じて許さぬが、最近支那政治家が此點に覺醒し、新なる對日政策を行はんとする氣配を示して居るのは感謝すべきである、支那の政治家の言動を直ちに信じる譯には勿論いかぬが、我が國としては支那の責任ある政治家の言動は常を失するものではないと思ふ

對支方針變らず

從來通り靜觀主義

妥協說を外務當局打ち消す

【東京電話】最近一部人士間には國民政府外交部長羅文幹の辭職、汪精衞の兼攝代行、宋子文の日本訪問說或は廿日上海における有吉公使と黃郛の會見をもつて支那の對日政策大轉換の具體化となし、また一方わが國もこれに對應して廣田大使、杉村(陽)公使の非公式訪問を契機として日支間の難局打開につき國民政府要人と懇談せしめる等、帝國の外交方針が妥協に傾くかの如き觀測が行はれてゐるに對し、わが外務當局は左の如く語つてゐる

わが對支方針は從來通り靜觀主義を堅持してゐる、今後も何等變更はない、帝國政府としてはあくまで是々非々主義に則り、支那が無謀なる抗日の愚を悟り一日も速く友好關係への復歸を切望するものである、最近盛んに日本の對支方針の轉換をいふものがあるが、十分相手の誠意を見てからでなければ何ともいへぬ

江西の共產軍猖獗を極む

【東京電報】某所着情報によれば最近江西の共產軍は福建西部の龍巖、連城一帶の地方に侵入して盛んに跳梁を極め、これが防禦に當つてゐる十九路軍の敗戰も頻りに傳へられ同省には連日二、三千人の避難民が殺到してゐる有樣で、十九路軍當局は新聞その他の報道機關を嚴重取締して敗戰の報道を禁じてゐるが、臆測、流言は盛んに飛び同地方では再び一昨年の恐怖狀態を招來するのではないかと人心は相當狼狽してゐるやうである從つて前線の消息も正確に知ることは困難であるが、まづ共產軍の主力は彭德懷、羅炳輝の兩部隊でこれに政治工作として中華ソヴエート共和國政治部副首席の項英が加はり、主として連城、龍巖、華封各重要都市の占領を企ててこれに主力を注いでゐることは確實である

派遣費

【東京電話】政府はシムラ會商帝國委員及隨員等派遣に要する經費の豫算外支出を要するため、勅裁を經て第二豫備金より支出した

日印通商會議委員派遣費 十七萬一千八十七圓

澤田代表語る

【東京電話】澤田代表は車中左の如く語つた

日印兩國は現在の貿易が均衡して居り兩國に取り非常に重要であるから、若し相互に誠意を披瀝したならば此の困難且つ重要な利害關係を打開する事は容易であると信ずる、總ては兩國の誠意に俟つのみである、吾々は現在列國の風潮に對し本會議を成功せしめ世界の自由通商の原則的旗印を立て日印間の有無相通ずる途を得ば吾々の幸とするところである

シムラ會商代表廿四日出發

神戸出帆の白山丸で

【東京電話】シムラ會商官民代表一行は廿四日午後三時神戸出帆の白山丸で出發する

東京出發

【東京電話】シムラ會議代表澤田、寺尾、千田氏等の一行は二十二日午後七時半東京驛發西下した、重光外務次官、吉野商工次官、杉村公使其他多數見送りあり、一行は廿四日午後三時神戸出帆の白山丸でシンガポールに向ひ、同地からビルマ・アイ汽船でカルカッタに上陸九月十八日シムラ到着の豫定である

特別志願將校

四百七十名選拔

【東京電話】本年初めて試みられた陸軍特別志願將校は志願者五千名中より四百七十名を選拔、九月一日全國各隊に入隊せしめることになつた、右は豫後備將校中の滿三十歲未滿のものから選拔したもので、特に滿洲第一線勤務を希望してゐるものが多い

加藤鮮銀總裁

富田局長等招待

【東京電話】加藤鮮銀總裁は二十二日富田理財局長、大久保銀行局長を招き富田局長の渡滿送別會を兼ね午餐を共にした後、滿洲の幣制統一問題、日滿金融問題に關し意見の交換をなした、尚は鮮銀よりは松田、色部兩理事も出席した

比島の領海外

同島總督公表

【東京電報】二十二日マニラの木村總領事よりの報告によれば、ヒリッピン上院議員レイエス氏は總督に對し新南九島は米西戰爭講和條約地域內なれば調査されたしと意見書を出したが、總督府側では右島嶼はヒリッピンの領海內にありと考へられず、ヒリッピンの利益に關すること少しとの旨を公表して全然問題として居らない

北鐵中間會商

廿三日開催決定

【東京電報】北鐵第四次中間會商は、滿洲國側より催促の結果二十三日午前十一時より開催することゝなつた

太平洋會議

高率關稅賦課問題に高橋龜吉代表が反對

【バンフ二十一日電通】アメリカ代表部代表のアドワード・カーター氏は、太平洋問題調査會事務總長に任命され調査會本部をホノルルに置くことになつた、なほ次の太平洋會議はマニラに開かれる豫定である、二十一日の圓卓會議で高橋龜吉代表は、抑壓乃至隨伴的勞働條件の下に製造された品に對する高率關稅賦課に反對し、右は日本をして一層の價格低下をはからしめ、勞働條件を改善せんとする努力を困難ならしめると演說した

國府外交部常務次長更迭

【南京二十二日電通】二十二日行政院會議で外交部員更迭に伴ふ常務次長更迭を左の如く決定、直ちに國民政府命令で發表した

外交部常務次長 劉崇傑 依願免本官

中央政治會議祕書長 唐有壬 任外交部常務次長

―會―

宮城縣人會 廿七日鷺梁島葡萄狩開催、希望者は廿四日迄に大和町二仙臺屋[illegible](電本四七五三)に申込み、同日午前九時迄に東大門軌道東待合に集合のこと

―人―

◇上瀧基氏(本府官房人事課長) 二十二日午後五時內地より歸城

◇岡富信一氏(新任觀測所長) 二十三日午後五時着入城

◇坂西平八大佐(野砲二六聯隊長) 廿二日午後四時五十二分龍山着着任

◇桑原調鐵氏(龍山鐵道事務所長) 廿二日夜天嘉樓へ

◇野口末彥府尹 新任挨拶に廿二日來社

◇野中京畿道會計課長 同上

◇福村黃海道衛生課長 同上

天地玄黃

時局匡救事業が不消化だからとて今更監察官を派遣、張宣のき頃には既に事ずみ

◇

シェパードに狂犬病豫防止の役をつとめさする、序にヌクテにも

◇

獄中のガンヂー斷食、投獄中の夫人看護のために釋放される夫人が絕食したら

◇

けふいよ〱面會、面會するまでに何百トンの新聞用紙が反古になり、この顛末のためにまた何百トンが反古になる

◇

新京の賑を思はす瑞雲の氣、そして內地は排度以上の暑さ

夕刊後市況

◇…仁川期米引 當 中 先

六節 ― (九三) 九三

七節 ― 九三 九三

◇…各地期米引

釜山 一〇〇 下關 一五四

大阪 一五〇 名古屋 一五三

群山 一五〇 金澤 一五一

木浦 一四〇 熊本 一四四

◇…大阪期米引 當 中 先

大阪最終節 [illegible] (一丁高)

◇…東京期米引 當 中 先

六節 三一、六四 三一、七〇 三一、五〇

七節 三一、六〇 三一、六五 三一、四五

◇…大株短期引跡

大新 一一一、〇〇 三〇安

鐘新 一二一、〇〇 四〇安

日産 八四、〇〇 二〇安

東新 一九四、〇〇 五〇安

◇…東株短期引

東新 一五六、八 四六 三一

◇…横濱生糸引

當 八五二 先 八五〇

人氣愈々高まる

キングレコード

九月新譜

●兒童劇(K二六六) 三人小坊主 長谷川雛嬌 音樂會員

三人の小坊主が和尙さんのお餅を食べるのに色々チエをしぼつて樣々な滑稽を演ずるトテモ愉快なお話です

●落語(K二七〇) 拳鬪時代 春風亭柳橋

柳橋のボクシングだから、町に角ズテンでもんです お腹の用心々々、御用心!

選りに選つた優秀盤 ゼヒ一度お聽き下さい

●映畫主題歌(K二六五) 青春無情 戀の夢唄

三上於菟吉先生の「青春無情」にまでうたつた戀しき青春のエレヂー

BA●東海林太郎 ●淺草・吉奴

●流行歌(K二六八) 月下の乾盃 ほゝ紅の唄 BA●東海林太郎 ●丸山和歌子

佃村しげる氏の思ひ切つた力強い歌曲に東海林氏獨特のバリトン、B面はアコーヂョンを取入れたタンゴ調の傑作流行歌!

●國民歌(K二六七) 愛國雛子 國は彌榮 BA●東海林太郎 ●丸山和歌子

小說家聯盟「愛國歌」當選の栗原なからうか得た推賞中の推薦! 非常時日本に捧げる愛國行進曲

●俚謠(K二六九) 津輕よされ節 米山甚句 豚乃家・小秀 三味・尺八入

本場のおんはこ小秀さんの玉の如き魅惑な美聲と俚謠もここ、俚謠保護の絶品

●文藝講演(K二七一) 文藝と人生 菊池寬

キングにしてはじめて成し得た、文壇の大御所寬先生の吹込みです 眞に長く傳ふべき千古不磨の作品

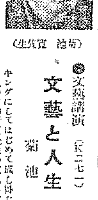

(菊池寬先生)

全國有名蓄音器店にあり

東京・本郷 大日本雄辯會講談社 蓄音器部

京城黃金町三丁目永樂町通り

內科 小兒科 本田病院

院長 醫學博士 本田建義

院長ノ往診ハ市內午前中ニ御申込ミヲ願ヒマス

入院隨意 普通病室 隔離病室 病室 自宅用 電話本局 二四四三番 二〇九番 振替京城三三二八番

九州帝國大學教授 醫學博士 高知哲五郎先生實驗推獎

醫學博士 志波叙逸先生創製

臨床大家醫學博士 二十數氏實驗推獎 (文献進呈)

皮膚病新藥 水むし特効 アミコチール 各藥房に販賣

包裝 (六〇)(一〇〇)(二〇〇)(五〇〇、五入)

發賣元 大阪市東成區大今里町 小林藥學實驗所

▼新藥新製劑注射劑三百餘種目錄進呈郵劵五錢要▲

福運―債券―利殖

面白い債券の買方― 組合せ債券 每月抽籤が樂しめる

松組 六三・七五 竹組 七八・〇五 梅組 六一・〇五

最低利息で簡易貸付

債券の資金化―高利債の借替―債券の買增に御利用あれ……(詳細目錄呈す)

回別	賣値	買値	回別	賣値	買値
勸一	[illegible]	[illegible]	[illegible]	[illegible]	[illegible]
勸二	[illegible]	[illegible]	[illegible]	[illegible]	[illegible]
勸三	[illegible]	[illegible]	[illegible]	[illegible]	[illegible]
勸四	[illegible]	[illegible]	[illegible]	[illegible]	[illegible]
勸五	[illegible]	[illegible]	[illegible]	[illegible]	[illegible]
[illegible]	[illegible]	[illegible]	[illegible]	[illegible]	[illegible]

右相場九月一日迄 送料一口金十三錢 ▲印來月抽籤

京城府南大門通一丁目一二 振替口座京城二九七番 電話光化門九七三番

日本勸業證券株式會社京城支店

本店東京…日本勸業銀行構內

社説　國家の重大事

朝鮮疑獄の公判は、去る七月二十八日、井上自治、小濱正勝等十一名の被告擧つて東京地方裁判所の裁判長を初め陪席判事全部を忌避し、同申立が却下されるや、更に東京控訴院に即時抗告申立てゝ以來、公判は無期延期となつてをり、抗告の方も未だ何等の決定を見ないが、何分被告から裁判長が忌避された前例は殆ど無く、司法部の威信を失墜する恐れありとして、當局では善後策を攻究中とのことである。然るに去る十六日當の裁判長が、秘かに市ヶ谷刑務所に井上自治を訪ひ、裁判進行に關する諒解を求めたるに、井上よりあつさり拒絶せられ、面目を失墜したりとの問題起り、本問題は益々紛糾を加へるに到つた。

◇

吾人は本問題に關し、直接に井上等の態度につき云爲するを欲せず、また裁判長の事に就きて批判するを好まぬ。それよりも斯る事件の發生したる事實そのものにつきて、國民として甚だ遺憾とするものである。率直にこれを云へば、裁判長の態度は頗る不用意である。然もその行動につきて一言釋明の餘地もなきものである。今回のこと恐らく全司法部員に對して大なる衝動を與へ、これを機會に大々的に反省するところあるべきを期待したことであらうと信ずる。國民としては斯る機會の到來を鑑視しつゝあるもの多數と思はれる。何となれば近來國民の司法部に對する不滿は、常々吾人の耳目に聽ゆるところであるからである。

◇

朝鮮公判に於ける司法機關官の態度が、被告の質問に對くよりも異常に日本の司法制度に、より強烈に反映するところありたるが如く今回の司法當局の態度は、非に國民の心胸に響くところ大なるものがある。吾人はこれを以て國家の重大事なりと云はねばならぬ。神聖なる權威を負ふべき法官が、國民よりその神聖を離るゝが如きことあらば、上御一人に對しての責任と、下國民に對する威信とを、如何にして支持すべきであるか。時代は益々複雜を以て光明への解決を要求しつゝある。かゝる場合、また、かゝる時代に於て、最も細心にして最も嚴正なる司直の府に列する人々は、最も重き威信を保持して其行動に一切間然なきを要する。司直の府を中心として、かゝる問題の發生したとは、一の重大事件そのものであつて、國民として此の『聖職』と、『一國』と、『不用意』とに對して大なる憤慨を感ずる。曾て俸給下げに反對したる司法官の罷免、赤色判官を出したりと騒がれたるなどの記憶が、まざまざと存する國民にとりて、今回のことは反撥的に強き刺戟を司法部に要求する容赦ならざる雰圍氣が濃厚なるを痛感する。敢て警省を促す所以である。

眼鏡と時計の常識

眼鏡は！

どんなのが良いか　形は顔と相談の上　水晶玉はいけません

醫學博士　植松操

普通にかける眼鏡は知らず、普通眼鏡は近視、遠視、亂視、老眼、又は暫く本など讀んで居ると眼が疲れ頭痛がして來るもの、といつた視力の惡い人々がかけるもので、特別の場合には光線を避ける爲めに用ひるものもある。この頃は眼鏡をかける人が多くなつたが

間違つた眼鏡　度は合つて居ても形の間違つて居たりする不完全なものをかけてゐる人も多い

『近視眼』　は一口に言つて眼の奥行の長いもので、そのために網膜と水晶體との距離が長過ぎ、レンズを通つて來た像が網膜の手前でピントがあつてしまふ。故に近視の網膜にはその像が分散してしまうつらずぼやけてしまふのである。そこでそれを調節する凹レンズの眼鏡をかけるのだが、近いものは明瞭に見えるからと言つて、近いものを見るとき眼鏡をかけないのはよくないので、眼鏡をかけて近いものを見る時、水晶體は眼鏡のお陰で普通の眼と同じ調節作用をしてゐるので、それが眼鏡を外せば見える事は見えても、眼が惡いのであるから、水晶體は無理な調節作用をしなければならない。**遠近共近視の人は眼鏡が必要である**

近視は遺傳するもので、それは生れつきの遺傳であり、小學校時代から十五六歳までにはじまり、廿歳から卅歳迄の間に進む。最近の統計に依ると、近視は小學校に於ては一五パーセント、中學校に於ては三五パーセント、大學校に於ては五十パーセント、全學生の半數が近視であつて、そのやうに年齢と共にその數もふえ度も進むのである。時代が進むにつれ細かい手仕事が多くなつたり、光線の惡い室内の仕事が多くなつたり、運動不足に陷つたりして近視を促進せしめるのであるから、**その豫防としては、成るべく眼を休めて遠方を見たり、戸外の散歩、運動をよくするにある、**

本を讀む時は姿勢を正しくすべきで頸を曲げたり、體を横にしたりして讀むと、頭の充血に依り、近視を起す、光度を充分にすること　三十ワット位の光線が手仕事讀書には必要であり、細い仕事は成るたけ長く續けないやうにする

◇

『遠視』　は近視と反對に眼の奥行の淺いもので、その爲め網膜のうしろで丁度像がはつきりするから、矢張りものがぼやけみえる。しかし事實は水晶體の調節作用でうまく網膜に像を寫して眼鏡なしでも見える事は見えるが、遠視の人は遠くを見る時でも水晶體を膨らませ、近い時は一層強く調節してゐるから、そこに無理があつて、水晶體を加減させる毛様體の作用を疲れさせ、長い間本など讀んで居ると頭痛を起す。これには凸い眼鏡のやうなものをかける

◇

『老眼』　は水晶體の調節作用が老年に至つて鈍つたもので正視、近視、遠視、亂視すべての眼が一樣に年齢をとればそれになる。しかし老眼には人に依つてその度の遲速がある。人間の眼球は六七歳位で正視に大人のと同じになるので、それ以前に眼球の成育が止つてしまつたのが眼の奥行の淺い遠視で、遠視には近視のやうに進むと言ふことはない

◇

『亂視』　は角膜（角膜）が歪んでゐるもので眼鏡で調節するものと、それをしても視力を得ないものがある。眼鏡で見えるものを正亂視と言ふが、普通亂視といふのはそれで、眼の病氣から角膜が一方から押されたやうに歪んでゐるために光線がうまく通らず網膜にうまく寫らない。それには圓柱レンズの手のこんだ眼鏡を用ひ、ある方向からの光線はその儘通過させ、ある方向からのは適度に屈折させたり、遠視で同時に近視である人も多いがその爲めには非常に厄介な眼鏡が必要になる。亂視は進まないが、同時に近視であれば近視の方は進むのである

眼鏡は眼の一部

扱いよく眼鏡の話だが、**眼鏡は度だけあつて居ても完全ではない。**自分で眼鏡屋や夜店の店頭で任意に選つてかけて見て、はつきり見えるからと言つてそれを掛けるのは亂暴な話で、間違つた眼鏡を掛けて居ると樣々の障害を起す。婦人の眼鏡は本人が嫌ひだつたり、親共が女の眼鏡は生意氣であると親したりして、今でも眼が惡いのにそれを用ひないのがあるが、それは明らかに間違ひで、**眼鏡は飾りでなく、眼の一部分である。又それと反對に矢鱈に眼鏡を掛けたがる一群がある。**中學生、大學生、及び一般のかけたがりやが、彼等は眼はいゝのに共用合大抵近視眼鏡をかけてくれるから、眼の方が時計なことをしてると、即ち近視眼鏡を正視にかけると、影が網膜の向ふに行つてしまつてぼやける爲め、水晶體は無理に厚くなる。この無理が重なつて行く裡に、終には眼鏡をかけないと物が見えない迄に水晶體の調節作用を害してしまふ。これを假性近視といふが、暗い處で細かなものを讀んでも起る事がある

水晶玉は惡い

片方が正視で片方が近視の時は、ものはよく見えるが、眼鏡をかけその時は正視も近視の方も互に調りあつたレンズを用ひる。兩方近視でその度が違ふ場合も、双方の中間の度のレンズがいゝ

眼鏡の　レンズは普通ガラスで、たまには水晶もあるが、水晶は天然産で、質が平等でなく、部分部々に曇りがあつたり、時たつ裡に度が狂つて來たり、眼に惡い紫外線を全部通過させて眼を痛めたりする事が多く値段のみが高い。僅かに水晶玉の中でも曇らないといふとりえが一つあるのみ、**近代的な科學の下に出來上つた精巧なガラスに越した事はない**

レンズの形には圓形、楕圓形が普通で、ボストン形と稱する下の方だけ丸いものもあるが、大體普通の丸か卵子型がよく、いづれを選ぶかは本人の顏と相談するがよい。レンズは昨今一般に大きくなつたが、その大きさも本人の顏につり合ふ樣にしたい。色は普通無色であるが、紫外線よけの黑、熱を避ける紫線よけの青いもの、又スポーツ運動用と稱する上の方を黑く下へ行く程それを淡めた眼鏡もある。これは遠くを見る時まぶしいからである、眼鏡のわくやつるも大切で、それも顔のあるなしや、額、頭の格好に應じて選びレンズの中心が瞳孔の正面に行くやうにしなければならない

眼鏡のかけ方

レンズの中心に正しい度があるので、眼鏡がずつたり、斜になつて居る爲めに、レンズのはしから見るやうになるのはよくない。遠方を見る時は十五度位レンズを前にのめらせ、近くの時は十度位に傾ける。又顔の形などでレンズが前に出過ぎたり、又は眼にくつゝき過ぎるのもよくなく、角膜とレンズの距離は十五ミリが順當で、常にこの距離を保つて置かなければならないが、十五ミリでは少し睫が觸れ過ぎるから普通十二ミリ位にしてある。レンズを磨くには滑皮が一番いゝが、時計屋で與れる柔かい布やガーゼでもよく、つばや汗等の痕はレンズに脂肪や膜をつけるので、眼鏡を外してそこへ置く時は、成るべくレンズを下に向けないやうにする。直接板にあたると傷がつき易いからである

香水の匂ひでも狂ふことある腕時計

時計は試驗して買ふ習慣を作りたい

婦人の腕時計の小さいものになると、その婦人のつけて居る香水の匂ひの爲めに時計のオイルがいためられ變質して時計を惡くする事が往々ある。香水の匂ひが、機械にさゝれてあるオイルに影響を與へるとは一寸不思議のやうであるが、腕時計、懷中時計にせよ、一寸見ると大氣と絶縁され空氣の出入りはないやうであるが、あれで中の空氣と外の空氣はちやんと交通して居るのである。懷中時計をポケットに入れて置くと、時計の中の空氣はふくらみ、ふくらんで餘分になつたものはすき間から外へ逃げて行く又今度はその時計を外に置くと、中の空氣は收縮し、外の空氣を吸ひこむ。時計が呼吸をしてゐるのである。しめつた空氣、しほけを含む空氣、惡いガスの溶けて居る空氣にあふと、機械が錆びたり、機械がしめつたり、又中のオイルに惡變化を及ぼすのである、婦人の香水の匂ひで時計のオイルが變化するのもこの理に外ならない。香水の好きなおしやれな婦人は、年に一度位時計屋に出して掃除をして貰ふ必要がある

◇

時計の機械は振子も同樣に温度の高下でふくらんだり縮んだりする厄介なものである、それは勿論時計でもちやんとそれと解る位の大きな變化ではないが、もの時計そのものには與へる影響は大きい。それで機械やひげの金屬の組合せや、ネヂの位置によつて、溫度による變化を調節してゐるのである。殊に柱時計の大きな振子のうける影響は著しいものがあるので、振子に用ふる合金を特別に注意して、ふくらんだ爲めに時計が遲れたりする事のない樣にしてある　**又振子のある時計は氣壓の影響もうけるもので氣壓が高いと進み低いと遲れるのである。**平地にかけて置いた柱時計を山の頂上へもつて行けば必ず狂つて來るのである。この氣壓の影響を防止する爲め、いろいろな工夫がこらされて居るが、**山の測候所などにある時計は全く外氣と遮斷するやうに造られてある、電氣時計となればこの心配は全然ない**

◇

日本では餘りやらない事だが倫敦や巴里で時計を買ふ時にはよく試驗して見る習慣が外國にはある。それはどうして試驗するかと云ふと、ゼンマイをまくあのネヂを上にした時、そのネヂを下した時、左や右の方に曲げた時、時計を裏返しに置いた時、この五つの位置に時計を置いてみて、その時々に狂はないか狂ふかをたしかめるのであらう。かういろいろあつちこつちに置いてみても、常に正確であれば、その時計の機械は精巧に出來てゐると見ていゝ。但し今日では、時計屋の店頭で客がこんな試驗をする事は流行しさうもないが、科學的な輸入人はちやんとこれをやつた上で代價を支拂ふのである

永平八景の内＝樂歸亭（京畿道抱川）

近代朝鮮の横顔

長風山人

【24】花房公使の來往（一）

西南戰爭の年、八月廿一日附を以て東萊府使外務卿から日本政府の花房公使が開港地の測定とその開港のため來朝したことを急報して來た

その一行は代理公使花房義質、外十名、軍艦に乘じて來到した。適まコレラ患者發生のため艦は長崎へ還り一行は上陸す。十月五日禮曹判書より東萊府使經由花房公使一行は十月十二日に開錨し、全羅地方を經由し、十月下旬、江華より入京すべしと通報した

これより先、朝鮮側では訓導東萊府使で日本人と交渉する接慰官を假用して今回の伴接使となし、國王名昆あつて日本人に對して下賜せられ、又軍臣を招き評定があつた評定の席で國王には景含が倭との事を懸ひ、兵士萬の方策を建白したとがあるかこの事は果して効驗あつたかと問はれた。之に就き金炳國は答へて諸臣は先人の先見は明ありと申すべく將兵士萬は至論であつたと。王は又曰はるるに今回花房來京は前例以來の事だ離くその應接交渉の策を立てたがよいと、當時政府大臣は表面は威張つては居るものゝ日本の態度が判明しないので領議政李最應の心持ちはその國王への答辭中、大抵倭人不顧事理發言已、見自多陷宏年前條規中則更不許京之議並之於冊子、而不滿宿約輒封京去者哉是容論之計也と、彼等元老重臣が國交の利害も知らず、國際の交をも解せず、一時の氣休めと瞞欺を示すため日本を惡口する位であつた消息が知られる

花房公使の一行は、十月十九日、軍艦の小蒸氣に乘り、通津に上陸した、朝鮮政府から差し向けられた出迎への轎輿に乘じ、金浦に一泊し、二十日京城に到着した。時の通津府使はフランスの江華戰役に參加した李章運、京畿監司は趙秉式蔡應であつた。道中倭使一行を見物するため遠くから群集した。金浦の如きは空前の御祭り騒ぎであつた

花房公使の一行は西大門外の天然亭を以て客館に定めた。一行中吾輩は久しく釜山に在留しその時文の才藻は朝鮮側に知られ、伴接使洪祐昌とは詞章の友人であつたので互に意思の疏通があつて便利であつた

十月二十五日、洪伴接使はその客館に訪問し面晤に就て打合せを遂げ且つ花房公使隨員浦瀨するゆゑ補海一人の書簡を以て北靑け淺水であるから船舶の出入に不可であるが故に文川の滸川に決定した

珍島は船舶に不便である故に扶安と決辭を調査したし

そして漢陵は有無相通じてこそ便利であることや、又最後に耶公武に隣際の内話は已に討準した旨を知らせた

この雜話中、隣際內話の討準を聞かせたことは三百年前大阪城の落城を德川方より聞込んだ時と同じ好感を與へた。隣際東は西鄕氏の征韓論氣である。朝鮮攻略を目的とした日本の一大禍が敗亡した報告は何よりも快報であつた。十一月二十三日花房公使は禮曹判書を訪問して外務卿寺島宗則の公文を提出した

その文書は寺島外務卿から趙寧夏に宛て花房公使を信任して商議し貰ひたいといふ公文であつた

翼なき鳥　［84］

川路柳虹作　岩本正二畫

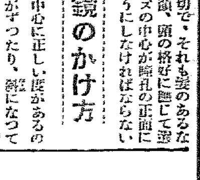

女給（十三）

泉谷は松岡がかねてからスパイ臭ひあるのを知つてるので下手に出ると莫迦を見ると思つて、たゞ相手を睨むだまゝで默つて立つてみた。

露子は口惜しさと憤りで胸が一杯だつた。生れてはじめてこんな侮辱の言葉をうけたのだ。そしてこの溫良な泉谷に對しても暴力を用ひた男の卑劣さがなしらずには居られなかつた。

『あんた達は何だつてそんな亂暴なさるの。そしてあたしがいつ掃除を頼みました。はつきりお仰言つた。松岡はよろめいたと思つたら鼻血が流れた。

『やつたなッ、畜生！』

猛然と三井が立ちあがつて泉谷の腕に手をかけたと思つたら足をかけて横倒しにストンと倒した。柔道の手でやられたので泉谷も一たまりもなかつた。が、その椅子がひつくり返つてその角で泉谷は額を打ちつけたのでそこから血が滲んだ。

『口惜しい、こいつ！』

露子は三井と松岡の間に入つて三井の手に獅嚙みついた。

この時用立しに行つてたマダムはあたふたと物音をきゝつけて驅け込んだ。

『まあ、まあ、みんな何をなさるの？亂暴する人は出て行つて下さい、マッちゃん、あんたも何をするのよう』

『だつて、だつてあんまり卑怯なんですもの、この人達が寄つてたかつて泉谷さんをいぢめるんですもの……』

物音と男女の荒々しい聲とで『それつ喧嘩だ』とばかり隣近所のものが駈けつけ、『ミドリ』の門前は忽ち黑山の人だかりになつた

『亂暴するんなら出て行つて下さい。やめなきやお巡りさんを呼びますよ』

マダムは事情はわからぬながらもあまり來たこともない三井といふ男の風がいかにも不良じみてゐるので曲はそちらにあると直感してゐた。

『巡査でも何でも呼べ。俺達は正義に立脚してるんだ。國賊奴や不敬漢を懲らすのは俺たちの責任なんだ。こいつ巡査の前へ出てみろ逆に引つぱられるのを覺悟しろ』

『何だね、あんたは。兎も角この家へきて亂暴するのはあたしが御斷りします。出て行つて下さい』

三井はこの時肩をそびやかして松岡の背中をたゝいた。

『今日はこれで勘辨してやらあ、俺の顔を　みんなよく　覺えておけよ』

三井はそんな捨科白を殘して松岡を連れて出て行つた。

新刊紹介

◇中央公論（九月號）（創作）萬暦赤繪（志賀直哉）肢たちの示威（鈴木清）色ざんげ（宇野千代）無法人（里見弴）馬鹽戰爭（林房雄）シェークスピヤ復興（[illegible]）ナポレオンの藝術的一面（中島久萬吉）現代學生に與ふる言（鳩山一郎）渦中より見る（細川嘉六）

◇改造（九月號）（小說）時機を待つ間（横光利一）同盟げる（須井一）（戲曲）顔世（谷崎潤一郎）閒江南燕（藤森成吉）（小說）瓦の破片（平林たい子）

京日俳壇

臼田亞浪選

雜詠（二）

京城　中山杉男

初秋の晶ものゝあからさまなる
殘る暑さよ火燭が照らす屋根の道
竹山をゆすりて風のさはやけし
湧き出でて波上に浮む夜の花火

京城　田北半島

驟めきの潰靖が飛ぶ夕べ
師の輪とけて草原露生る
露寒き竹の萎枯れの月夜かな
潟が暗く月明の森の風
殘暑かな夜をいらくと蚊につかれ

京城　山本春

燈籠の灯かげ淺きに草ゆれて
鳴子からくかすみながらや宵の月

新・里　西浦みのる

砧止む月へ小猫の啼いて夕
爽やかや汐くさき路の夕べを町へ

京城　小山至々洞

爽やかや送電線がよくうなる
膚のこり背骨にとけて澄む空や
たふとしや縁の石佛ならび畦（石塔尾）
濱の子等の館呼ぶ聲や土用浪

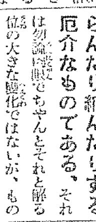

サンドウイッチ

『パンとパンとの間に肉を挾んで持つて來い。――今大事なところだ』――賭け事に夢中になつてゐたイギリスのサンドウイッチ卿がコックに命じた。食卓につかずに、パンと肉とを一緒に食べる方便。これがサンドウイッチの始まり。

將棋新手合（一）

於東京日本橋區蠣殼町二ノ七　滿呂木將棋所

平手　先手　六段　▲寺田梅吉（千葉）
後手　六段　△山北孫三郎（東京）

（圖は四一玉までの局面）

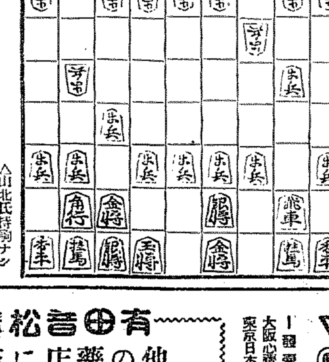

△山北氏持駒ナシ

△七六歩　▲三四歩　△二六歩　▲八四歩　△二五歩　▲八五歩
△七八金　▲三二金　△四八銀　▲六二銀　△六九玉　▲四一玉
△五六歩　▲五四歩　△五八金　▲八六歩　△同　歩　▲同　飛
△八七歩　▲八二飛

（滿呂木七段講評）（先手）四八銀と上るのは、飛車先の歩を切ると飛車の位置を極めるのでそれを避ける意味であるが、茲は二四歩、同歩、同飛、二三歩、二六飛の順が定法である。（後手）六二銀上りは、先手と同意味であるが、茲は八六歩、同歩、同飛、八七歩、七六飛と横歩を取つて面白い。（先手）五八金上りはあまりに消極的な指方である、茲は五七銀と上るか、二筋の歩を換へる處である。（後手）八六歩と、飛車先の歩を換へるは至當で現戰の變化を含んだ手段である。（後手）八二飛と低く構へるのは後手番として認可策である。

誰でも出來る　淋病の小便檢査

だまされな　新藥や新發見の療法

淋病患者は種々の療法に迷はされてはならぬ。一番注意すべきは小便の檢査である。素人で淋病を知るには、小便をコップに採つて見ると糸屑樣のものやゴミの樣なものが浮いたり沈んだりしてゐる、それが淋菌なのである。どんな大家や博士に掛つて藥を服んだり注射をしてもコップで小便の檢査をして糸屑樣の淋菌が直ちに減じない樣では無效なものである。故に淋病患者は常に小便の檢査をして淋糸の取れる藥を服用せねばならぬ。藥が有效なれば淋糸も減じ、痛みも去り、膿も止り、全快の目的を達するのである。

黴毒と淋病の併發

「かさ氣と自慢氣のない者はない」といふ諺がある。大概の人には「かさ氣」「淋氣」のない者はない。殊に若い人には花柳病が多い。黴毒の多い者が淋病に罹ると、淋病菌が尿道內を食ひ荒し、その傷口へ黴毒（毒素）が集合して黴毒となつて出るのである。手當の結果、一部の淋糸は取れても、逆に傷口の深部に淋菌が潛むことになり、一時治つたやうでも、飮食暴や酒色等の關係で再發するのである。之は單純な淋病ではない、淋病、黴毒の併發症であるから、淋病の藥のみでは治らない。單純な急性の淋病なれば、何日で淋糸はなくなるが、一般に單純な淋病は少い。淋病黴毒の併發症が多いのである。

有田ドラッグの藥劑は一藥で黴毒も去り、淋病も治癒し得る所謂一石二鳥の藥である。我有田ドラッグの藥劑は責任を重んずる結果、他の藥店に一切販賣を許さないのである。全國及海外に設置せる我有田ドラッグ販賣所主任には、花柳病の病理を研究せしめあるを以て、遠慮なく御相談せられたし。

りん病　ばい毒　主治藥

りん病藥　八日分　別製八円　特製四円
ばい毒藥　六日分　別製四円　特製三円

梅毒安全療法

ヨコネ　カンソは切らずに治る

カンソ、ヨコネの如き初期梅毒はヤカず文切らずに服藥によつて治療の効果を顯はし、二期三期の重症も本劑獨特の驅逐作用に依つて、何等副作用も起さず、體內に潛在する諸毒を大小便と共に體外へ排泄し、且自宅に於て安全に驅梅淨化し治癒の目的を達する良藥である。他に迷ふことなく本劑を服用あれ

▽▽▽
にせ藥　サギ師　をウル　あり
藥箱に　大阪內本町　有田吉松鑑製　の文字あるものを　お買取あれ
△△△

一發賣元一　大阪心齋橋南詰　東京日本橋通三　有田ドラッグ

有田吉松責任製劑は　他の藥店に販賣を許さず

◎朝鮮　京城 郵便局前・黃金町四・龍山練兵町　平壤 本局前　釜山 幸町一　仁川 宮町二　大田 榮町一　群山 驛前通　全州 高砂町　光州 本町三　木浦 榮町二　大邱 弓町　馬山 京町三　[illegible] 水色　浦項 本町　統營 二浦本町　鎭南浦 碑石里　海州 南本町　新義州 榮町　元山 本町三　咸興 本町二　羅南 生駒町

◎滿洲　大連 越後町　鞍山 南三條町　奉天 彌生町　撫順 東六條　開原 市街　新京 東一條通　哈爾濱 傅家甸　四平街 [illegible]　安東 縣四番通

◎山口　下關 唐戶棧橋前　宇部 常盤通　山口 道場門前　[illegible] 土原町　小月 驛前　厚狹 驛通　小野田 寺町　小郡 町中市　三田尻 驛通　德山 驛前通　柳井町 天滿東　岩國 驛通

◎福岡　博多 呉服町　福岡 天神町　門司 東本町一　小倉 魚町一　戶畑 堺町一　若松 中川通二　八幡 春ノ町　直方 須崎町一　飯塚 西町　久留米 荘島町　大牟田 有明町　折尾 日吉町

◎大阪　心齋橋南詰　三休橋北詰　玉造 交叉点　千日前 歌舞伎東　惠美須 交叉点　片町 京橋前　天神橋筋二　花園橋 電停前　舟場 [illegible]　福島 淨正橋

◎東京　日本橋通三　神田 驛前　[illegible]　四谷新宿二　芝赤羽電停前　大塚 辻町際　飯田橋 省線際　池袋 驛東口前　龜戶 驛前電停　淺草 山谷電停

有田ドラッグ專賣所で御買取あれ

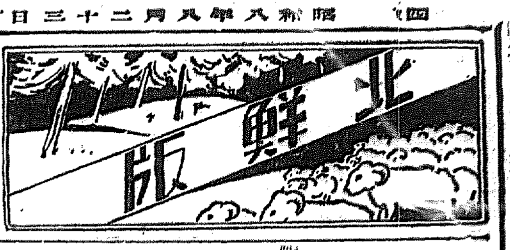

鏡城炭の規格統一
來る冬からである
運別指導所 六ヶ所設置

【羅南】咸北道の移出生産品中重要な地位を占めてゐる木炭は年産二百四十萬貫（昭和七年）金額二十萬圓に達し、内約百萬貫は富寧郡、六十二萬三千貫は鏡城郡の産出で總産額の大半がこの兩郡から積出されてゐるが、道内製炭從事人員六千人中約三千人は鏡城郡で主に副業としての製炭業である しかして移出木炭は五萬貫で仕向地方は京城を最多とし清津、雄基、會寧、大阪、仁川などで、これ等移出關係のものは規格を統一する必要あり、富寧郡では昭和三年以來同業組合を組織し、他に會寧それ他二、三の任意組合があるが、總産額の約半ばを占める鏡城郡には未だ統制機關がなく業者の受くべき利益が犠牲視されてゐたので昨年十月中鏡城郡でも同業組合を組織すべく目論み申請中のところ、去る十一日附認可となり、愈よ來る十月一日から規格を統制することになつた

これにより道では二十五日頃から二週間位の日程で選別指導を行ふはずだが、檢査所は輸城、朱乙、龍文の五ヶ所に設置さるべく、右指導ヶ所はこれ等五檢査所設定地の外農圃を加へ六ヶ所となつてゐる

惠山線の便乘便載
合水へ延長 開業は延期

【吉州】惠山線吉州合水間營業開始については鐵道局内に開始説と便乘便載の延長（現在吉州白巖間を合水迄延長）とあり鐵道營業課では後で現場或は採算關係につき然調中の處現在の處合水迄營業を開始しても、木材その他出荷すくなく、南營線から咸南鐵道線に乘る道路不完全のため自動車連絡も出來ないので當分、便乘便載を延長する事に決定、去る十八日に正式に發表した、何れにしても關係都城津、吉州方面の打撃は大きいので近く對策を講ずる筈であると

興南邑の市街整理
跨線橋促進

【咸興】近く工事に着手する興南邑市街整理工事は工費總額十三萬圓で道路の改修三十八路線、主たる下水二ヶ所即ち上天機里から工場橋を海に至る下水と福隠里下水改修を内容とするものであるが外に天機里ガードをオーバーブリッヂに改良する計畫を有しこれが實現促進のために長谷川邑長は本府に出頭した

城津都計
半額補助を當局に申請

【城津】都市計畫は過般一般に公表されたが向ふ三ヶ年間に實施豫定の第一期計畫總費十三萬圓の内半額六萬五千圓は國庫補助を仰ぐべく當局に申請中

奥地も安定
視察から歸つた 杉田氏の話

【雄基】去月初旬雄基から北滿奥に滿洲の視察旅行のため來雄し南滿鮮内各地を視察した杉田萬助氏は更に雄井千街撫寄方面視察の上十八日歸雄した以下同氏の話

内地では滿洲方面はまだ危險で一寸の暇も油斷ならぬ樣に思ひ込んで旅行にもビク〳〵してゐるが私は今度相當奥地まで出掛けて視察したがあまり氣は許せないが危險と騒ぐ程でもないといふので、その儘遊けて一日耕（千八百坪）を十圓位で投資したが今では相場が三百圓以上で賣買されてゐるとの事でそれを見ても安定した事實の證明が出來る

なんといつても秋の饗膳ものばバカチでせう軟らかなオンドルの藁屋根にゆつたり豐満な恰幅で坐り込み本家のつるや葉が枯れようと細らうとお構ひなくます〳〵肥つて行く暇に秋日を受けて稔りの秋を謳歌してゐる太平さ、平壤郊外の秋ははや色知るゝブリです……

秋の愛婿も—柳京の今日此頃 (C)

乘務員の怪死
清川江畔に秘める謎
自殺でもなく墜死でもない
謎でも事實が物言ふ
怪盗事件の眞相

【安州】既報＝去る十五日平南北道界清川江鐵橋附近の列車乘務員金龍男の怪死事件については種々の取沙汰があり如何にも過つて墜死したのを眞相とするものさへ飛び出し死人に口なしで謎は謎を生んでゐるが、本紙の探査する處では自殺でもなく墜死でもなく、當時逸早く報道した通り進行列車に飛び乘り逃走を企て失敗したことが判明し更に同人が怪盗として他にも犯行があつた新事實も發見されるに至つた

前後の事情

十四日午前六時五十九分新安州驛發大行五列車内における金龍男の二回に至る暴行については當時安州署でもこれを認めると共に頻々たる列車盗難事件も大きな謎として殘されし處の列車の二萬圓事件も或は端緒を得るに非らざるかと睨み彼が十五日午前一時十三分新安州驛着六列車に乘務してゐるため豫め鐵道當局の諒解を得て新安州驛に下車せしめ取調べるべく手配し金司法主任は鮮于刑事を隨へ定州驛に出張同列車に乘り込み車掌大管傳氏に金龍男の身柄の引渡しを交渉した處同車掌は奇怪にもその間の事情を熟知してゐるにも拘らず「金龍男は決して惡漢で見るやうな惡人でなく極く眞面目な人物である」と頑に引渡し拒絶の態度に出でたのでこゝに口論とまでなつた

そこで司法主任は鐵道局の面目を考慮し直接行動にいでず刑事をして彼の身邊を注意せしめてゐた處列車が猛田里驛を通過するや車掌は金龍男に撒水と掃除を命じたので司法主任は「今掃除しなければならぬことはないではないか」と言へば車掌は「金は新安州驛に着けば下車を命ぜられるので今掃除させて置くのだ」と頑張するので鮮于刑事は金龍男の後に從ひ身邊を警戒しつゝ次の客車に移つた後を尾行した處同車内は既に消燈して暗黒であつたのでその客車で金龍男の姿を見失つてしまひ、間もなく列車は新安州驛に着いたので探したが遂に彼の姿は見えなかつた、直ちに第一のための手配をなすとともに司法主任及び刑事は再び同列車に乘り込み、車内を隈なく搜査したが發見するを得ず、空しく新安州驛から引返し改めて新安州驛中心に南北沿線を搜査すると新安州驛の北方約千八百米を距る堤防線路上に怪死者があるを發見し檢視の結果金龍男なることが判明したものである。この間に於て奇怪なのは

一、すでに鐵道側の諒解を得しあるに拘らず車掌が何故に身柄引渡しを拒んだか

一、何故新安州驛着前に無理に掃除を命じたか

一、掃除をする客車のスイッチを切つて何故に暗黒車としたか

の三點の事實と更にその暗黒車から飛び降り負傷した儘北行し清川江鐵橋を渡らんとして鐵橋番人西榮太郎氏に怒鳴りつけられて後に引返した事實もあり新安州驛四時三分發京城行五列車が上りカーブの地點に差し懸つた際飛乘を企て刎ね飛ばされて左肩胛節下を挫創し出血甚だしく死亡したものであることは最早動かすことの出來ない事實である

從つて過つて墜死したといふが如きこの前後の事情よりして、到底あり得べからざることで殊に沿線の事情には明るい彼が負傷しながら直ぐ側の新安州驛の救護を求めずして態々清川江を渡つて猛田里方面に逃行せんとしたこと及その直後五列車に飛び乘り再び北行せんとした行動それは一體何を物語るであらう

こゝには又面白い列車盗難の新事實も現れた

すなはち安州邑會計員李善浦氏が去月十六日（？）新安州から京城へ赴く車中沙里院驛で紙幣入りの財布を盗まれ上衣のポケットから十圓紙幣入りの財布を出さうとした頃盗難にかゝつてなく届出るも面白がない、默つてゐた處同も平壤郊外で泥棒の働いたもので……もなくその間の內地人客が白……

平元線の通り魔
各驛の金庫を狙ふ
今度は龍城驛を襲つて失敗
各署協力して活動

五十圓入の財布を同様盗難にかゝつてゐることを發見し大騒ぎとなつたが不可解にも李氏の財布は見當らず殊に金を盗まれた乘務員が便所の前に落ちてゐたと言つて來たがすでに中味は消え

この話を聞いた某刑事は當時の乘務員の顏の特徴について李善浦氏に訊したところ不思議にも聞きけつけた驚奇的な謎ではある

である、しかし以上の事實は事實としても死人に口はなくすべての疑問は唯神のみ知る人間界に投げつけた驚奇的な謎ではある

【平壤】平元線新倉、首陽驛方面にて驛舎內に侵入金庫を破壞せんとした怪盗については引續き嚴重搜査中の處又もや驛員に發見され一物をも得ず逃走した怪盗事件あり同地所轄順川、成川兩署で協力犯人搜査中の處またも廿一日午前二時頃龍城驛の窓ガラスを取外し侵入金庫を破壞せんとして發見され逃走した各署は協力して大搜査を開始し怪盗犯人の逮捕に躍起になつてゐる

犯人を就縛
沙里院署を逃走の 大泥で一切を自白

【平壤電話】廿一日午後十時半頃大同郡龍仁面龍岡所在の種藥圃内に潜んでゐる怪しき男を大同郡古山面駐在所の巡査が發見誰何した所り刑事は不審の男を發見取調べた結果、右は大同郡、大同面内に生れ、黄海道鳳山郡出身の男で去月十六日（？）新安州から京城へ赴く車中沙里院署で取調べ中逃走した大竊盗の某と判明、直ちに送局した

南廻線の廣軌改築
貨車貸渡し

【清津】吉會鐵道南廻り線の廣軌引延し改築工事のため清鐵から二十六日頃貨車二輛及貨車十八輛を貸渡したが同工事は本年一ぱいに竣工の豫定

遊仙駐在所
落成式擧行

【徳川】二十四日午後一時から遊仙駐在所の落成式を擧行同駐在所敷地は七百坪に近く周圍に防禦壁を築き設備を設け有事に備へ之が築造に就ては岩村氏と咸北鐵道で經費を負擔部落民の賦役で完成したものである、斷食、宿舍を合せて五十餘坪工費六千餘圓を要した模範駐在所である

吉會線の開通式
九月七日雄基で
「盛大に擧行決定」

【會寧】二十四日午後一時から歴史的吉會線開通式は愈よ九月七日雄基で擧行すること

【清津】歴史的の吉會線開通式は……

徳野旅團長
茂山を視察

【茂山】徳野第三十七旅團長は茂山守備隊分遣隊兵營外巡視の後午後四時から約三時間講兵隊を演習し同夜は主なる茂山官民約廿名を招き新任披露宴を催し席上茂山守備隊は官位の大半御披露で愉快な國防一致の服務が出來てゐると聞き喜んでゐる

と挨拶し李忠嶋郡守謝辭を述べ盛宴であつた、なほ十九日は三長守備隊を視察し二十日茂山に引返し午後三時四十分發列車で歸任の途につく（寫眞は演習視察）

亂行の妻を
滅ツ多斬り
自分も切腹自殺 またも會寧の慘劇

【會寧】また初秋の夕のグロ事件二十九日午後七時頃邑内鰲山洞一九酒販賣業柳春相（三）が腹から下を鮮血にまみれ疑振り亂して狂ひ廻り邑内柳森町浦浪藥局前で行倒れた所へ會寧署の高敢巡査が通り合せ大怪我してゐるので直に實業醫院に運び手當を加へ一方同人の自宅へ急報した處李柄基（三）は鋭利な刃物を腹に突き立て苦悶してゐるので更に大騒ぎとなり之も同醫院に擔ぎ込み手當中、慘劇の内幕は李の妻は淫婦で素行惡く一時夫婦別れしてゐたが李女から復縁を迫り六歳になる子供まであり乍ら依然素行改まらず、家庭は常に風波絶えず其日も朝から口論した揚句李は妻の胴部を滅多斬りにして自殺を圖つたもので、南人共生命には別條ないと

吉州音樂會
天才文君出演

【吉州】吉州が生んだ天才音樂家文何淵君は本年東洋音樂學校を苦學力行で卒業し東都樂壇で名聲を

擧げ、コロンビアレコード等に吹込んでファンを唸らせてゐるが夏期休暇で歸郷中を機として母校吉州普通學校の主催で本社吉州支局後援の下に二十六日夕七時から普通學校講堂で獨唱會を開く事になりパイオリニスト崔虎永氏ピアニスト張榮稷氏等の賛助出演もある筈である

長白へ乘出す
滿洲偉材張宋援
彼氏ぞ果して伊達順之助か
朝鮮當時の挿話

【咸興】對岸の長白、臨江、撫松、安圖各縣を包括する白頭地區警備隊員二千名は既に奉天を出發しその第一旅團長李壽山は一千名を率ゐて安東縣に屯し他は臨江縣に駐屯すべしと傳へられてゐる。張宋援とは何者？へてゐるが果して然りとすれば新國境警備は日本人伊達順之助と傳へられる新興滿洲國を背景として活躍するその今後こそ刮目に値するものがあらう

×

『伊達順之助』を知る咸鏡北部の某氏は語る、伊達順之助氏は上官抵抗が何かで陸軍中尉の軍籍を退いた後朝鮮憲兵事件の前後に一時平北警察部長は一時平北警察部長の前後に平北に勤務してゐたが時の總督齋藤さんの舊城主の一門ではあり根が豪放磊落な人物だけに齋藤總督が平北巡視の際に知事や警察部長を出し拔いて切り廻し上司の諸公を面喰はせた逸話もあれば齋藤總督も一應は席を改めて挨拶された……等々眞偽は知らず面白いエピソードの持主である

×

また伊達氏は己れの部下を愛すること頗る篤く彼かつて巡査教習所の教官たりし頃教へ子の巡査から署長が無理な難癖を上申したとか何とか不平の數々を報告に及ぶと警察部長會議の折で『俺の教へた巡査には惡い奴がゐる筈が無い』ときめつけて劍を拔いて追ひ廻したなど今にして見れば『まさか……』と聞に唾せねばならぬやうな話題さへ殘つてゐる

×

その後勃々たる雄心を抑へ兼ね警部補生活さらりとやめて滿洲に入り込み張作霖の顧問として少將の待遇を受け往來の豪放と俊敏を以て滿洲の曠野に隱然たる勢力を扶植するに及んで伊達順之助の盛名とみに上り滿洲國建國に於ける一偉材として活躍を續け來つた彼である

彼いまや新國家の警備隊長として一千名の精鋭を率ゐて抱負を行はんとする。せまい日本に住み飽いた彼には好個の舞臺でもあれば明かましい得意の情景でもある

南電の寄附金騷ぎ
教育部會で奪ひ合ひ
高女校の新築は當て外れ
縺れの波紋は擴大

【鎮南浦】鎮南浦電氣會社の寄附金に就いて南電では遂に加藤平太郎氏の寄附金問題紛糾の先例もあるので寄附金の名目を第一教育部會即ち高女校移轉新築費として全く府の一般經費に寄附方を申出た結果第一教育部會議員は去る十九日午後五時から當春閣に臨時總會の形式で聯合協議を重ねて南電の寄附金額を折半して一半を第一公普の改築費及び第二公普の女子部設置費に充當すべしと二部議員の結束をはかつて府尹に持ち込んだ結果一部、二部の對立的空氣を醸成し紛糾は更に意外な波紋を描き出し一方二十一日の府會懇談會は最初から相當の波瀾が豫想されてゐたが果たせるかな途に懇話會として開會、協議に入つたが府尹の斡旋によつて一部二部の抗爭は表面上解決を告げ、更に南電に向つて第一部會よりの申出金額三萬圓を全額寄附されたしと懇請することになり鈴木俊山、河村直枝、二部より張基鉉、李翊濩、李榮雨の七氏を交渉委員にあげ更に折衝を開始することになつたが今しばらく紛糾は續くものとみられてゐる

危險なプロ劇
主役俳優を 平壤で檢擧

【平壤】平壤署では廿日午後十一時頃旭座で開演中の營業座主役俳優を拘引取調中であるが右は同夜上演の『辯護の不夜城』といふプロ劇上演中に不穩な科白があつたもので同座では主役を失つて大狼狽の模樣である

咸興小學校
二學級増設

【咸興】父兄喜べ來年から咸興小學校は二學級增加、現在の一年生は三學級編成の關係から七十餘名を收容してゐるが長津江水電その他で其の後の轉入學者相次ぎ到底現狀の儘推移を許さぬので來年度の新學期からは二年とも四學級編成に改むることになつた

慶源の秋祭

【慶源】慶源神社の秋季大祭は來る九月十八日宵祭から始まつて十九日大祭を執行する事になり今年は特に賑やかに催ひを盛すべく目下奉納の素人演劇團を練習中

會寧商工會總會

【會寧】會寧商工會定時總會は十九日午後一時から公會堂で開催副田會頭の挨拶につき松本理事長を紹介の後會計報告があり副田セメント會社設立その他は具體的調査を遂げた願末を報告し午後三時閉會し引續き小學校校庭で懇親會を開き歡談した

會寧本願寺の遷座式

【會寧】本願寺では御本尊遷座式を擧行せる雨天のため市中行列は取り止めになつたが盛大であつた

◇取消 去る十六日附本紙……に關する記事は大方の御諒解を得べき様考へられ候間小生に關する部分は取消し願ひ度右御依頼申上候也 八月十八日 清津府敷島町 山田(?)

難破船

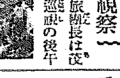

◇……魔の列車の怪乘務員の怪死事件に寄々怪々の事實が次から次にたぐり出されます

◇……『死人に口なし』謎で葬り去れば墜死にしても無理で結構だが事實は物を言ふはず

◇……臭いものに蓋では惡の根は絶えずと、どこやらの郵便局の公金横領ですら大手入れ、至極賛成デス

◇……寄附は有難く奪ひ合は醜く揚句の制度運動は虫がよく、南電は辛く鐵電になるです

◇……富平の野ッ原に不發彈が二つばかり轉がつてゐます險呑々々、これを拾つたら命は拾へません

◇……温陽溫泉で龍城溫泉の歡迎醫談會に大氣焔をあげた、抗議したくも商賣は辛いです

またも出水
清雄、清羅間交通
「道路決潰で杜絶」

【清津】廿一日朝來の豪雨で又候清津、雄基間は出水して各所に道路決潰し交通杜絶、土幕洞附近の如きは路面の增水五尺以上に達した、又清羅間も松坪橋の江邊附近の道路決潰し二尺以上の增水で交通杜絶するに至つたなほ府内東海岸附近の漁夫は去る十一日以來の荒天で出漁不能のため昨今は極度の生活難に喘いでゐる

急告 製造工場ヨリ直接需用家へ
朝鮮デ買値ノ半値以下デ嶄新流行品ガ買ヘル
良品・安價・保證 絶對責任附販賣

流行尖端、フレンチ型、革靴
弊社發賣ノ革靴ハ如何ニ優良デ、又法外ノ安價デアルカ必ズシモ地方ノ値段ノ半額以下デアル事ヲ宣傳スル爲メ今回ノ大奉仕賣出シナス、百論ヨリ一見ニアリ此ノ際期ヲ逸セズ至急御注文下サイ

フレンチ型短靴
黒短靴 一足 金三圓七十錢
本品ハ絶對ニ機械ヲ使用セズ全部手製ナリ

フレンチ型編上靴
黒編上靴 一足 金四圓二十錢
高級紳士 禮服用 革靴

耐久二ヶ年以上

高級ナレバ何レモ原料ハ特別品ヲ使用シ仕立ハ高級職人ノ手製ニテ靴前ナレバ一足十五圓以上

禮服用深型革靴
特價 一足 金五圓

高級職人ノ手製ニテ原料等ハ何レモ優良品ナレバ特選一足十圓以上ノ品ナリ十文ヨリ十一文迄同値

禮服用短型革靴
特價 一足 金四圓五十錢

堅牢無比 青年訓練用革靴

此ノ訓練靴ハ丈夫ニ作リマシタ兵隊靴ト同様デ製法モ原料モ極上等ノ甲部ハ牛皮、底ハ極厚ノ牛皮ニ鐵金具ハ踏ミ上テアリマス
金釘數十個チ打チ込ミ鍵ト爪先チ打チ込ミアレバ耐久力ハ軍隊靴以上

耐久二ヶ年以上
青年訓練靴 一足 金三圓卅錢

一、御注文の方法 御手紙デ御注文下サレバ代金引替小包、又ハ數量多キ節ハ鐵道代引或ハ荷物ニテ御送附。送料ハ御買主御負擔ニテ一足ノ場合約五十錢二足以上ナレバ一足三十錢位デス。
一、絶對責任付 品替、退金御自由ニ應ジマス發送途中ノ破損紛失等ハ一切責任ヲ以テ保證致シマス

名古屋市東區千種町野代田
合資會社 金城商會
電話東五二一四番
振替名古屋一一七六番

南鮮版

不敵な怪漢 出刃で謎の兇行

加害者は彌次馬に混つて 溺死の相手を平氣で眺む

大邱深夜の怪事件

【大邱】二十一日午前一時頃府内本町二八鄭圭夏(四七)方に怪漢侵入し主人鄭圭夏は鋭利な出刃庖丁で頭部及び左腕を刺され瀕死の重傷を負つた急報に接し、大邱署から金警部補初め司法係が數名現場に急行し被害者並につき嚴重取調べの上、犯人搜査中であるが未だ逮捕されない、元巡査をしてゐた鄭圭夏は當夜表通りに面した一室に妻と就寢中曲者時刻に怪漢侵入したことを感知するや非常に驚き賊を殺して賊の動作を見守つてゐたが何しろ肝心の電燈を消されてゐるので正體が判然とせず約小半時間も經つた後、賊は姿を消したものと早合點し暫く閉した表戸を開きそれと女房に知らせてゐる途端物蔭に身を潜めてゐた賊に刺されたものである、被害者が鮮血にまみれブッ倒れながら大聲を張り上げ救ひを求めたので近隣の人々が駈けつけ大騷ぎとなつたが彌次馬の中に混つてこの有樣を平氣で見てゐた賊は巡査の近づくを知つて何れへか風を喰らつて逃走したのみ只洋服を身に纏つてゐたとのみで人相その他犯行原因などは皆目不明である、噂によると被害者はかねてから毎夜のごとく惡夢に脅はれ『誰か俺を殺しに來る』と譫言ばかり並べてゐたといふから或は何かの遺恨から兇行に及んだものではないかと睨まれてをり事件の裏面には複雜した事情が介在してゐるらしい

救恤金三千圓

【釜山】慶南漁業組合聯合會では第三次暴風による沿岸罹災漁業者に出し救恤金三千圓を義捐した

なめられた穀聯 堪忍袋の緒を切る

鮮航會に愛想を盡かし 新穀から自由積開始か

【仁川】穀物協會は二十一日午後四時から同樓上に役員會を招集し二十日京城供給部に開催した朝鮮穀物商組合聯合會の幹事會で決議した事項即ち

▲鮮航同盟會に對し假勝名論問題の速かな解決を促がす事

▲鮮米運賃を假勝名格と同率に引下げる事

▲若しそれに承諾せざる場合は穀聯は鮮航同盟會との契約を放棄し自由行動を取る事

等を詳細に報告從來仁川穀物協會對鮮航同盟會との間に紛糾して來た問題は愈よ穀物協會と鮮航同盟會の正面衝突をみることになつた、これは鮮航同盟會が假勝名論の申込み以來仁穀や穀聯幹部事務長の斡旋を無視して會議も行はず又その他何らの對策も講ぜずただ穀聯との契約を楯に取つて會員の自由取引を束縛し各荷主をして假勝名論を排斥せしめんとする態度を固執して來た事が一般荷主の反感を醸致せしは勿論仁川穀物協會員に對する運賃期末戻しの如きも既に鮮航同盟會仁川支部との間には完全に成立し同支部ではこれが支拂ひを本部へ極力交渉したが本部では容易に應諾せず又穀聯の幹部事務長は仁穀の態度を保留し一切の商權を雷同で屢々要求したがそれにも何等の回答さへして來ないといふ有樣に鮮航同盟會に對する穀聯側の反感は遂に最高潮へ達した結果である、從つて鮮航同盟會が穀聯側の要求に應諾して來れば兎も角それでない限り穀聯として鮮航同盟會との契約を斷然放棄し來る新穀期からの鮮米積取りは一般荷主の自由積みとなるべく一大波紋をまき起すものと觀測されてゐる

ゴム爭議の毆打事件 一先づ解決

【釜山】過般記者毆打事件で在釜内鮮記者有志と會見し善處を約した丸大ゴム會社の米倉社長は廿一日午五後時鐵道ホテルで再度の會見を遂げ同氏から毆打事件に關し遺憾の意を表し併せて報道の正確を希望する挨拶を述ぶるところがあり問題は一先づ打切りとなつて解決した

鮮米輸送界に大嵐

慶南の米作 五分の減收

水害後照込み不足 氣になる二百十日

【釜山】大風水害に見舞はれた慶南本年の米作は十七萬八千五百町歩の作付總面積に對し約一割の畓が收穫不可能と化し照り込不足の處謂上一部では豐作を見せてゐるが全般的に平年作より五分の收穫減少を豫想されつゝあり二百十日前後の天候を憂慮されてゐる

釜山の重要懸案

本府と折衝 解決を急ぐ

【釜山】最近釜山に於ける府政の重要案件は

▲高地配水計畫▲南濱埋立道路用地問題▲中央卸市場の位置▲病院退讓▲府線道路鋪裝退讓▲明年度補助

等いづれも未解決のまゝ停滯し府

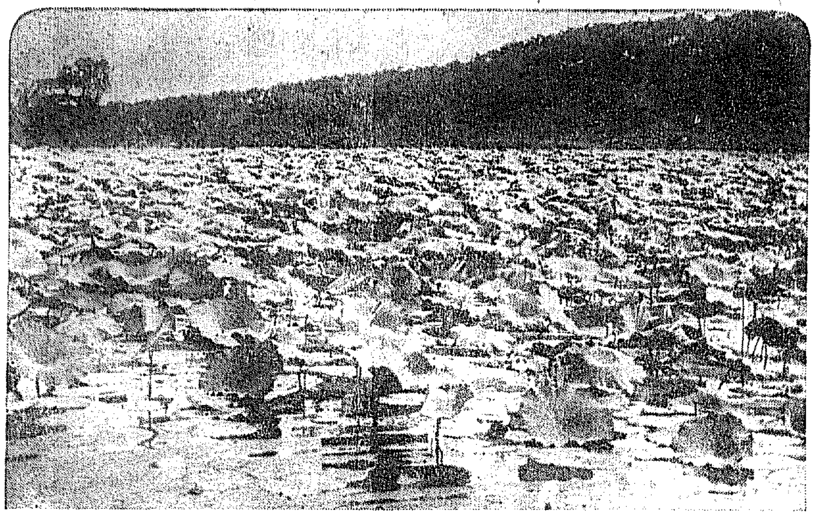

蓮の葉に時雨の露――全州徳津池

秋のスポーツ界を飾る

裡里青年の意氣 二百哩を往復走破

本社裡里支局の後援で 三選手けさ出發

【裡里】秋のスポーツ界を飾る壯擧――裡里の三青年崔□□(二〇)金□□(二〇)李□□(二〇)の三君は今回裡里安東間二百哩マラソン走破を企て今二十三日午前八時本社裡里支局前で華々しくスタートを切ることゝなつたがこの壯擧に對し同支局では一切の費用を引受けて後援することゝなつた第一日のコースは裡里―黄登―咸悅―江景、論山を經て忠南公州本社支局に一泊、安東驛迄の宿泊地は公州、平澤、京城、金川、沙里院、平壤、安州、寶山の八ヶ所で九日目に安東支局到着の豫定である而して三選手は一日平均二十二里を走り午前正六時各宿泊地を出發し次の宿泊地到着の上裡里支局に所要時間を打電しサインブックに各本社支局長のサインを求める事となつてゐる、この壯擧は往復共行の豫定で夜は月を頂いて走り雨天の際も休まず進行後も休憩なしでたゞ一時間徒歩を續けて新記錄を作る意氣込みであり三選手は本社寄贈のユニホームを着用し胸間に本社のマーク及裡里―安東の文字を表はし黑に京城日報と染抜いた鉢卷をしてゐる

なほ三青年は走らしのために三十二日午前六時裡里發全州往山を廻り兩本社支局長のサインを得て二十六里を一日で走破、歸裡したが三青年は交々語る

『どんな事があつても人だけは二百哩を往復します。今度の企ては裡里青年の意氣を天下に示すためで十月行はれる全鮮裡三地間驛伝主催の全北の豫選定にはこの意氣で是非勝たうと思つてゐます(寫眞は三選手向つて右から崔二君、金頭君、李君』

仁川物産見本市へ二百圓支出すべく、決定した後商議總會の增徴をはかるため近く議員及び千圓▲全鮮商議所聯合會へ三百圓し開催される開港五十周年記念行事に關する同所補助金を▲五十周年記念祝賀協賛會へ一

仁川商議役員會

【仁川】仁川商議では廿一日午後同所内に役員會を開き、今秋を期政の運用に支障を來すことが甚だしく一歩誤まるときは重大な結果となる虞があるのでこれ等の懸案を可及的速かに目鼻をつけるため本府の關係主務局と打合せの目的で廿一日杉山理事官は急遽京城へ向つた

大邱商議の宮内氏 開城商議の理事に就任

【大邱】多年の懸案であつた開城府商工會議所はいよく設立認可をみ六月から事務をとつてゐるが初代理事については本府で詮衡中のところいよく大邱商工會議所宮内益男氏が初代理事に就任することになり二十日附で決定した宮内氏は明治四十三年八月來邱直ちに東拓に入り七年間勤め大正六年十二月大邱商工會議所に入り五代の會頭と五代の理事に任へた…

家庭工業展覽會 十月釜山で

【釜山】今秋十月廿五日から五日間府が主催となり産業奬勵館で開かれる家内工業展覽會は管内に適した各種の家内工業の製作實演と作品を陳列するほか内地各都市の參考製作品の展觀も行ひ沈滯狀態にある斯業方面に拍車をかけることになつた

險呑々々 不發彈が二つ

富平の演習場で いまだに行方不明

【仁川】七月末富平演習場では步兵砲及び山砲射擊演習が行はれたがその際兩砲各一發の不發彈があつたので射擊部隊が八方搜索したが今日に至るも發見せず標識區域外にあるやも知れず萬一該彈を發見した者は手を觸れずそのまゝ演習場監視人宮内面山谷里二〇六福田氏に屆出でられたいと

うんざりする 雨降り續き

慶北道内でまたも 交通網に大異狀

【大邱】二十日午後から降りだした雨は大邱附近で六十四ミリを算し道内各地も相當の雨量を見せてゐる、大邱は今度の雨で總雨量千百二十三ミリといふべらぼうな數字を示し平年の雨量を拔く事二百ミリで近年にない素晴らしい雨量を見せてゐるが之がため道内各地には山崩れ家屋の流失等の被害を惹起し今度の雨も道内の自動車交通網に大異狀を來した、二十一日中に道保安課に達した情報に依れば

▲安東を中心とする自動車交通は安東、醴泉のみが中繼で全く杜絶▲慶北線醴泉、店村間は廿一日午前八時に線路流失したが午前中にやつと開通▲東海中部線全丈、士方間は線路上に土砂が崩壞し一番列車から中繼連絡

忠北も交通杜絶 自動車六線

【清州】去る二十日夜忠北一帶に僅かの間に七十ミリ乃至八十二ミリの雨が降つたため二十一日には左の六箇所の定期自動車が不通となつた

▲槐山―水安堡間▲槐山―陰城間▲槐山―青川間▲鎭川―曾坪間▲鎭川―梧倉間▲鎭川―竹山間

四十旅團長巡視

【大邱】新第四十旅團長長瀬少將は大邱步兵第八十聯隊初度巡視のため二十二日午前六時三十分大邱驛發中央通りに沿ひ慶伏

佛像發掘 古鑛の

慶北道廳に 鑑定を依賴

【大邱】去る二月二十七日同州郡銀尺面南谷里金正鎬は自宅内で貳拾兩佛像一體を發見し翌日同州署に屆出たので同署では埋藏物として保管中であつたが該佛像が考古學の資料になるものではないかと先日慶北道に送附鑑定を依賴して來たが佛像は高さ五寸七分、重量百七十八匁の立像で左手及び兩足の先が少しく折損してをり何時の時代のものであるかは判明しない

八十聯隊に赤痢患者が發生

五名の疫病患者に 當局は極度に狼狽

【大邱】凡ゆる傳染病が發生する秋、大邱八十聯隊にも赤痢患者が發生し當局は極度に狼狽してゐる二十一日現在赤痢三名、急性大腸炎二名の傳染病患者が衛戍病院に入院してゐる

毛利城址を公園化

二萬六千坪に樹を植ゑ トライヴ道路も設ける

近く具體化の運び

【釜山】府では蔚那小西城址の史蹟保存について既報の通り數日間實地調査を行つた結果往時を偲ぶ城壁その他遺跡の景觀を毀損しない程度で二萬六千坪の區域内につゝじ、櫻、梅、紅葉などの觀賞用樹木を植込み、頂上までドライヴ道路を設けて小公園とする大體案を得たが多少地域の擴張を要するので具體化するまでには尙多少の時日がかゝるらしい

金泉市場上屋落成

【金泉】今春來工事中であつた金泉公設市場上屋の建築はこの程竣工したので二十日午後二時から官民多數を招待して落成式並祝賀宴を催したが上屋は總坪は百五十三坪八十五坪で建物の堅牢と衞生的であることを誇りとし近く引繼ぎ移轉の豫定

慶北棉の奇病は 恐しいホーマ菌

九州帝大の研究で判かる

わが國では始めての發生 棉作の前途に暗影

【大邱】曩に角斑病や炭疽病の如き症狀を呈する病菌が慶北道内棉作を襲ひ約二千二百町步餘りの棉を全滅させた事は既報の通りであるが道當局では當時その症狀に疑問の點があり研究材料としてその病葉を木浦の本府棉作支場に送り研究方を依賴してみたが之を福岡九州帝大に送り研究を依賴してゐたが同大學で愼重調査の結果意外にも『ホーマ菌』の寄生のため起る棉作病である事が判明した、この『ホーマ菌』は本邦には未だ曾て發生した事はないが曾て米國に發生し同國の棉作に大脅威を與へた事實があるので該病菌は貴重な研究資料として學界の注目の的となつてゐる、この度慶北に發生した症狀を調査するにこの病原菌は降雨多く且つ低溫な時の濕氣の多い所が發生してをり普通棉の木葉が敷枚出た時蟲が發生して猛烈に病菌が繁殖してゐる、目下この病菌の徹底的驅除法はなくたゞ蟲を驅除するといふ消極的な方法のみであり棉作の前途に暗影を投げてゐるが、この病菌は勿論朝鮮に發生した事はなくたゞ昭和五年度に木浦附近にこれらしい病菌が發生したのみで當時は被害面積も狹く大した問題にはなつてゐなかつた

人の動き

▲賀來雅利氏(吉敦鐵道工務長)廿一日午後六時視察のため來邱

▲吉川鑛鍛監督主任 事務打合のため廿三日頃上城の豫定

▲太田鑑三少將(新任第二十八旅團長)廿四日管轄部隊初度巡視

▲荒由貞雄師(國士館大學講師)二十四日管轄部隊巡視

▲小池少佐、村山大尉(新任七十五聯隊付)十九日着任

▲寺山重大尉 二十一日管轄部隊へ赴任

▲闕水慶南知事 風水害對策のため廿二日午後入城の豫定▲上川土木課長 同上▲武田地方課長同上▲三木水産課長 同上

▲東内慶南衞生課長 衞生課長會議出席のため同上

▲高山一銀釜山支店長 廿日夜内地より歸來

▲井上悦二氏(成州局務主任)京城出張から二十一日歸任

▲洪千吉氏(本社汶山支局長)社務を帶びて二十一日から各面へ出張

あの街この街

【全州】全州署では銃砲取締規則を完分に徹底させるため『銃砲所有者心得』なる小冊子を配布

◇

【群山】新任藤生群山郵便局長は二十二日午後七時から官民有志多數を料亭新月に招待、新任披露宴

◇

【會寧】商業學校では十八日午後一時から講堂で同窓會を開き五十餘名參會

ナイト印 ワイシャツカラー
KNIGHT REGISTERED
カタログ進呈
大阪市東區久太郎町四丁目心齋橋筋西
富士社 柳田シャツ製造所
電話船場一八九〇・東七〇二〇

冬物 子供服 店内見本陳列
カタログ進呈
大阪市東區谷町二
專門製造 卸問屋 現金問屋
合名會社 瀧本

洋服用 裏地糸卸
裏地アルパカ、紗、天竺、スレーキ、芯地、綿糸、釦、釦ボタン、絹糸、綿糸其他洋服裁縫道具類一式
大阪市東區谷町二丁目 振替大阪三七七五 電話東二二七六
西野糸釦店

製縄機 稲扱機 特價拾圓 (カタログ進呈)
電話四二〇番
大阪市港區九條中通三
日本梅光社

冬物珍柄品揃 シャツ カラー 洋裝附屬品
T. TSUJI OSAKA
大阪平野町心齋橋筋角
卸業專 辻市商店 (見本帳御請求)

DeGree 毛布 大小綿
大阪東區南久太郎町四
吉野商店 振替大阪五六一七 電話船場四八九二番

冬物 子供服 揃品 見本市 九月一日より十日マデ
大阪東區北久太郎町四
梨本商店

秋季特價賣出し 運動具一般
野球用品 テニスラケット ルーボトップ
カタログ進呈
大阪市南區津八番町十番地
松葉屋商店 卸製造
電話南五四三三番 振替大阪六〇〇四四

待望ノ 最新改良輕便封印器 (T.B) 片手封印器遂ニ出現ス!! 型錄進呈
專賣特許受理番號 四七九五號
主ナル納入先 遞信省・陸海軍省 鐵道省・其他各官衙工場・御用品
封印器彫刻付 壹挺定價
彫刻面六ミリヨリ九ミリ型 金五圓也
同 十ミリヨリ十二ミリ型 金五圓五十錢也
封鉛玉 九ミリ型 金貳圓拾錢也
千個ニ付代價 十二ミリ型 金二圓六十錢也
本器ハ圖ノ如ク最新型封印器ニテ其主部タル上部ニ封鉛ヲ挿入シ下部ノ柄ヲ片手ニテ握合セバ多大ノカヲ用ヒズ其封印ノ目的ヲ遂スルト同時ニ彫刻記號ハ鮮明ニ封鉛面ニ印刻セラル、ナリ
發賣元 金 藤田庄藏商店 大阪江戸堀南通一

秋冬帽子荷揃
カタログ發呈ス
大阪市東區南本町四丁目心齋橋筋
帽子問屋 稲村益商店
電話船場二一二一番 振替大阪二三九三〇番

大大阪の誇り 大阪商品見本市
第拾壹回
會期 九月三日ヨリ六日マデ四日間
會場 大阪本町橋畔 府立貿易館 實業會館
●參加有力商店百二十余店出場
●服飾、携帶、家庭用近代的オール雜貨を網羅
●責任御買上者へ旅費御贈呈
●御買上者へ福引抽籤御贈呈
●臨時入場客を歡迎す
主催 大阪商品見本市出品聯合會 事務所 大阪市東區北久寶寺町二
後援 大阪府 大阪市 大阪商工會議所 大阪府立貿易館 大阪實業聯合會

祝京城日報九千號

仁川[illegible]
協同海運會社
電話五六六番

仁川物産客主組合
電話四八番

仁川本町
府會議員 大石季吉

朝鮮海事會仁川支部
船舶給水部
部長 太田忍

朝鮮穀物檢査所仁川支所
支所長 上山雄次郎

仁川花房町
豊田酒造場
電話六四六番

仁川宮町
西野入醫院
院長 西野入直澄
電話一一六番

仁川府本町四丁目
仁川無盡株式會社
電話七六八番

仁川宮町
磯永洋服店
電話二一五番

[illegible]
所長 大賀文喜
仁川支那町

仁川海岸町
穀物仲買人 今嘉三
電話八〇九番

仁川新町
佐藤内科醫院
電話六六三番

仁川米豆取引所檢査所
所長 伊佐山伊三郎

仁川本町
松屋呉服店
電話八二番

仁川本町
うどん そば 萬盛庵
電話八四二番

仁川本町三六
[illegible] 之トモ
電話四一八番

仁川神社
磯野勝見

仁川宮町
増田屋商店
電話長一〇九番 長三五九番

仁川外里
[illegible] 玉植商店
電話六五一番

京仁線朱安
精米業 渡會儀市

仁川宮町
㊇ゴム白工作所
電話九八二番

仁川支那町
王成鴻

仁川本町
共益社

仁川出張所
梅田常博
電話一八六番 四三〇番

長崎汽船株式會社代理店
本店 京城
支店 釜山
仁川府本町四丁目二番地
株式會社 朝日組仁川支店
電話長五二九番 六八二番 九六四番
電略 ア乙
振替口座京城六二一番

仁川松林里
朝鮮燐寸株式會社

仁川驛長
石橋恒太郎

仁川
府會議員 中川哲

仁川本町
米穀商 土居喜七商店
電話一六七三番 一二一番

仁川龍里
仁港藝妓券番

仁川
府會議員 加來次夫

仁川府濱町
クケヤ鐵工所
電話六五八番

精鹽 [illegible]
朝鮮鹽業株式會社
電話七七八番

仁川本町
ベンネット商會
電話長二〇一番

朝鮮米穀倉庫株式會社
仁川支店長 高橋俊忠

仁川新町
牧瀬外科産婦人科病院
電話四八五番

仁川本町
精米業 杉野榮八
電話二〇二 八五八 六九三

仁川宮町
西洋料理 東洋軒
電話五一九番

仁川山手町
府會議員 今村覺次郎

仁川海岸町
高杉商店回漕部
電話一三〇 一〇三〇番

仁川敷島遊廓組合（順序不同）
常盤樓　丸山樓　大黑樓　紀の國屋　松山樓
新富樓　一力樓　一二三樓　入船樓　敷島樓

銷夏の樂園
仁川月尾島遊園

仁川本町
綿糸布商 平野商店
電話九七二番

飯野汽船仁川代理店
船舶取扱業 仁川組回漕店
電話長一〇二九番

仁川酒造組合

仁川濱町
大阪商船株式會社
仁川支店
電話二二〇番 二二一番
支店長 小山忠秋

仁川仲町
洋酒雑貨卸商 南方商店
電話長一六六番

仁川本町
仁川松岡石油組合
電話七一五番

仁川
府會議員 代田繁治

仁川府内里
染料 鬼頭兼次郎商店
電話六六番

天日食卓鹽 精製鹽 眞空式再製鹽 粉碎洗滌鹽 販賣
京城專賣支局
仁川出張所

朝鮮取引所米穀部 取引員組合
（順序不同）

○桑野健治
堆浩
新田義民
金仁梧
內海清藏
菰淵紋七
竹多柳三郎
小林幹三
康益夏
劉君星

仁川精米業組合
（イロハ順）

仁川府濱町（電話長六四三） 馬場精米所
仁川府濱町（電話長三一五） 朝鮮精米株式會社仁川支店
仁川府花町（電話長六〇八） 株式會社奥田精米所
仁川府宮町（電話長五五〇） 株式會社加藤精米所
仁川府花房町（電話長六九） 辻川精米所
仁川府萬石町（電話長九二二） 直野精米所
仁川府萬石町（電話長八五〇） 有馬精米所

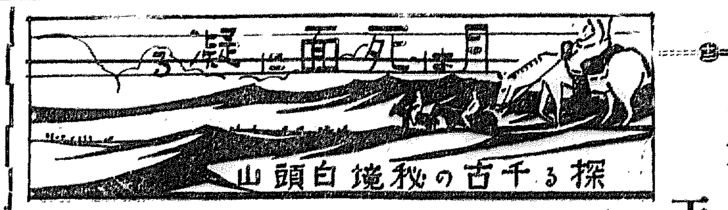

死んで見たい！
天國の大廣間、お花畑
驚いたね、これが兩大河の源

佐々木生

鹿の足跡

無頭峰から神武峙へ――植物採集隊は深い樹海にわけ入り珍しい植物を探してソウリ／＼カラマツのない沼の水たまりの中に丸い鹿の足跡がはつきり浮んでゐるのを發見した、鹿の多い所にまだ一匹の鹿も見當らない『こんな日にはテントの中で晝寝も悪くないナア』喰ひしんぼりの丸々氏はすぐ喰ふことばかりを考へてゐる、何を言へば今日北鮮の野菜は食ふ以外には何物も考へない、愛想の朝鮮馬と同じやうなものとした

頂上の別荘

神武峙の頂上に丸木小屋の別荘がある、こゝで以前坊さんが修業してゐたといふがなる程前には淺い池があり白頭の連峰を臨み見る絶好の別荘地だ、別荘は今は陰鬱たる廢墟になつてゐる

神武峙は四十度の急勾配で斜面は小さい玄武岩が裸出してものの凄い『カメラに一枚』用意をする暇に前に佇んでゐた白雲が上昇し出して忽ち附近を視線の外に押し包んだ、眼下に見下ろしてゐた密林も直ぐく霧で覆はれてしまつた其スピードの早さ！

花園の小屋

谷へ下りて來た小さい谷間にまた一軒の小屋を見出した、小屋の屋根上に白と紫のチャボ・ナデシコ、黄色いみやまのひなげし、松笠に似た妙な高山植物などが一面に咲き揃れてゐた、これと金梅草・コケモモ、石楠花などを一まとめにしてわれ等の幕舎へと引揚げた、獲物は大量、雨はあがつた、西の方に浮んだ小さい青空が見る／＼大きく擴がつた

白頭山へ！

白頭山へ！途上最後のコースだ久しぶりに見る快晴の空、駒のひづめの音も高く茂山出發以來六日目にして漸く白頭山を眼前に歩を運ぶ快よさ、カラマツは次第に小さくなつてあとは京都日本柳の灌木、滑かな高スロープだ、約三里の荒漠たるお花畑を横切つて目的地白頭山は刻々と近づく、今日は乘馬隊も殆んど徒歩で登山氣分を満喫しようといふのだ、高度次第に高く次第に狹まつて大臙脂峰の麓につく、こゝに『白頭登山道』の標識がある昔日はこの場所に國境碑があつたが、いつ頃誰がとつて捨てたものか今では登山道の木標に變つてゐる、『もう一里で頂上へ出るゾ』先頭はだんだん足が速い

めさい丘を越えなくなた眺い大高原、右の方、はるかに間島の高山を仰げば新緑、綠、青、紫とはつきり區劃された色合に重り合つてゐる、見事な花圃は續く一行は昨日までの苦勞もすつかり打忘れたかの如くであつた『この道が交通便利になれば素晴らしいピクニックの場所ですな、さしづめ僕はゆつくりと一日こゝで遊覽をして見たい』『冗談ぢやない、こゝが若し内地でも出來て一日で來れるやうになつたら大變だ、自殺患者がどし／＼やつて來て三原山以上繁昌する』『併しだネ、白頭山を枕に右手を日本、左手を滿洲國にして、この花圃で死むことが出來たとしたらこんな嬉しい歴史的な死に方はないと思ふね』『それもさうやな』

兩江の水原

豆滿江の水源地がある、スロープの朝日に滑ふてさゝやかなる一しづくを集めて流れ落ちる小川、これが即ち豆滿江だ、更にその上に登れば同じ大きさの鴨綠江――共に少し大きな青大將がおち込んだら流れをせき止められてしまひさうな、いとも貧弱なものである

（寫眞は鼠の思ひ出、大密林――鎌田特派員撮影）

各地最高温度（廿二日）

中江鎭	三三、九	新義州	三一、〇
平壤	三三、五	仁川	三一、二
京城	三三、五	全州	三〇、五
木浦	三九、二	濟州	三〇、七
雄基	三五、三	城津	三一、〇
元山	三五、五	江陵	三〇、五
大邱	三〇、四	釜山	二九、〇

接戰十回に及んで
光州貴重な一點
九回表で同點に漕つけ
京電ついに勝星を失ふ

3A―2

本社後援朝鮮軟式野球聯盟主催第二回全鮮軟式野球大會決勝戰――京電（京城）對光州俱樂部戰は二十二日午後四時から京城グラウンドに開始した京電先攻審判（球）龜井（壘）内藤、飯井三氏

（先）京電	0	0	0	1	0	0	0	0	1	0	2
光州	0	0	0	0	0	0	0	2	0	1	3A

◇一回 京電新谷院捕邪飛原口四球二盜、吉野三振後投手暴投に三進し佐々木四球に續いたが續く投ゴに退く▲光州三者凡退

◇二回 京電一死後倉田四球に出で武内も四球の時三盜を試みて失し武内も二盜ならず▲光州佐樹左前安打、勝谷も三前內野安打に出たが牧野三振後尾崎の遊ゴで佐樹封殺され背羽投ゴ

◇三回 兩軍三者凡退

◇四回 京電吉野四球佐々木の犧打に二進、更に捕逸に三進し橋口の投ゴで憤死す、倉田三振▲光州二死後勝谷四球に出たのみ

◇五回 京電一死後関左前安打、新谷院左中間安打に出で二死後捕逸に各進塁したが吉野三振して空し▲光州無得

◇六回 兩軍無得

◇七回 京電一死後関四球（代走大石）新谷院の三前に進み、原口の遊飛左内野安打で一氣にホームを猛襲し三本間に挾殺さる▲光州勝谷遊飛を投いだが後援なし

◇八回 京電凡退▲光州背兒四球を選び原田の三前で二壘に封ぜらる、金浦飛落球に生き捕手の猶狙する間に原田一氣に、他、金二盜、水江の一壘線犧打で原田生還金二進佐藤四球に續くや勝谷光州安打を放ち金も生還形勢逆轉牧野の投ゴに止む

◇九回 京電一死後倉田二壘左へ內野安打し二盜、武内四球に續き捕失に兩者進塁大石も四球で一死滿壘の好機となる新谷院は倉田とのスクヰズなり同點、原口三邪飛▲光州三者凡退し二對二のまゝ補回戰となる

◇十回 京電三者凡退▲光州原田の投ゴを投手一壘に暴投し三壘を與へ金四球に出で水江ボックスに立つた時投手第一球を暴投し原田生還し三A對二で光州優勝した如く栄ある大優勝旗は寺田理事長から授與された（開戰五時四十三分）

京電（先）	打	安	振	球	失
新谷院（遊）	6	7	.4		
原口（捕）	7				
吉野（二）	9				
佐々木（一）	2				
橋口（投）	3				
倉田（中）	1				
武内（三）	8				
関（右）	5				
大石	4				
名越	7				

打數29　打點4　安打2　三振5　四球6　犧打10　盜壘8　失策2

打數33　打點5　安打1　三振1　四球4　犧打4　盜壘7　失策1

光州	
田（投）	4
江野（遊）	6
勝谷	5
佐樹	1
水江	3
金	7
原田	2
尾崎	8
背羽	9

優勝した光州俱樂部

新京滿洲里間
直通列車運轉

【ハルビン廿二日發】從來滿洲里行國際列車の三同新京滿洲里行國際列車は途中ハルビンで乘り替へてゐたが北鐵では旅客の不便を除去するため近日中に新京滿洲里間に直通列車を運轉することに決定した

空家にゐる
怪主人
つり錢詐欺

二十一日午後五時頃府内漢江通三ノ五〇雑貨商大木商店方へ白色のワイシャツに霜降ズボン、パナマ帽を冠つた年齡二十五六歳位の内地人が來り明八、本津方へ五時半迄にサイダー半打届けてくれと注文し去つたので、早速店員李榮寬（二〇）に持參させた所、どうも怪しいので不審に思ひ一旦引返したが、同度の請求で持參した所客に品物と十圓札だからと釣錢八圓二十錢を受取り奥に入つたまゝ行方不明となり、初めて釣錢詐欺と氣づき龍山署へ屆け出た犯人は空家利用の新手詐欺らしくまだ捕はれない

ガンヂー看護の爲夫人釋放
既に絶食五日

【プーナ二十一日聯合】十六日絶食以來滿五日を經過したガンヂー氏は衰弱いよ／＼甚だしく身重僅か九十六ポンドに減少したため當局はこれが看護のため逮捕投獄中のガンヂー夫人を釋放した

上中溝方面
匪賊討伐

【琿春發電】閤江〇隊の指揮する部隊は二十日午後行動を開始し翌二十一日拂曉折柄の豪雨を冒して上中溝（閤江東北十六キロ）附近に敵を急襲擊退し午後四時歸還したが敵の遺棄死體六、傘餘二、小銃彈五百を押收した

★★南山の頂上まで散歩★★

南山に多年懸案の散策道路が出來た――京城道が計劃提案した風致計畫はすでに本會議における議案も去る十六日委員會に決定されたが、この風致計畫中京城の周圍をかこむ山地に道路開設が企畫されてをり道當局でも具體的に計畫をすゝめて居るがそのよき實例として去る六月一日起工した京畿道所管の國有地たる南山絶頂を中心に大和町老人亭、獎忠壇、京城神社裏、藥水、獎忠壇の五方面に向つて散策道路の開設を思ひたち八月上旬これが完成した、かくて女、子供には今日まで南山頂上をきはめることは困難といはれてゐた南山も、このために容易に頂上を極め得るとになるので秋を迎へんとしてゐる昨今大いに喜ばれるだらう

★道路が出來上りました★

活動寫眞班が
農村で大活躍
京畿道の新試み

農村の中堅青年の一夜講習會、文盲農民への講習ともいはれる農民讀本の編纂等々で京畿道地方課では管內の農村振興のため遊説講長日野社會主事を始め全課員が大童になつてゐるが今回更に

巡回活動　寫眞班を組織してこの運動に拍車をかけんとしてゐる、京畿道地方課では農村振興運動を助成せしめるには娯、樂方面をも考慮する必要ありとして、過般來十六ミリの映寫機を購入したが、それに使用されるフキルム選定、近くその目取が判明することになつた、何れにせよ

白力更生　農村振興運動も本格的になつた今日、巡回映寫班の編成は各方面に異常な衝動をなげるものと注目されてゐる

縮寫せね　ば用をなさないは現在まで大部分三ミリであつたためこれを全然の爲同地方課では本府にあてこれが縮寫方を依頼してゐたが愈々今月末日までに完成されるので來月初旬を期して地方課員が數組に分れて各郡、面に巡回することに決定

どこから來たか羽蟻の煙幕
舊龍山の商店、通行人惱まさる

廿二日午後五時半頃滿播府內龍山警察署及び陸軍の路上部分の附近一帶に無數の羽蟻が飛來して、それがために附近路上一帶は眞ッ白になると云ふ奇異な光景を呈し、一方通行人及び附近住宅、店舖を苦しめたが、約一時間程で何処へか四散して、何これは何處から來たものか、話題となつてゐる

將校二百名
河中に墜落死傷

【上海廿二日發電】共産軍討伐に備へるため過般府介石が廬山に設けた士官學校卒業の將校級二百名が廿日早曉南昌に歸還の途廣信附近で突如車輛が河中に顛落し約一百名の死傷者を出した

四時間に亘り
減刑、酌量の熱辯
山田辯護人の辯論

【東京電話二五・一五事件公判――】山田辯護人は被告を引いて前後四時間の熱辯を揮ひ繼いで酌量減刑論を述べ正午休憩午後零時二十五分閉開、山田辯護人は佛教經典を引いて懺悔兼業消滅論を說き酌量減刑の必要を說きたる國難所衛の行使とも云ふべきである、坂下各辯護士を

と櫻田、赤間、坂下各辯護士を於て國難所衛の行使とも云ふべきである

頭から時勢と當時の情勢を考へ同情をもつて裁判すべきである、五·一五事件は非常時の精神的意味において減刑運動の聲を無視されてはならぬと述べた

廿九名を射殺す
共匪を守備隊攻擊

【間島電話】間島三道溝守備隊は同地鮮人自衛團と共に十九日三道溝東方西古子附近に集喰ふ共產黨員七十名に攻擊を加へて二十九名を射殺した

新聞包みの中から
金塊が轉がり出る
多分密輸者の失敗らしい
三等客車の掃除中に發見

【釜山特電】目下のこのゴールド・ラッシュ時代に當り、廿二日午後釜山驛の機關士溜にて三等客車を修繕中、座席クッションの下より新聞紙に包まれた異樣な塊が轉がり出したのを工手が發見し、包み紙を取除いたところ金色燦然たる金塊正味六十五匁が現れ出たので直ちに釜山署へ屆け出たが、これは多分金密輸出の失敗が生んだ悲劇の名殘りであらうと云はれてゐる

寧ろ國賓とも云ふべき被告等に寛大なる判決を與へられたしと力說、辯論を終り午後一時閉廷次回は二十三日午前八時から

彼女はなぜ男裝？

問題の女性川島芳子嬢はなぜ男裝して男になつたか、涙を浮べつゝ心の底を打明けた大證據『現代』九月號に發表、讀書界で素晴しい人氣だ。

丹那トンネル
廿五日貫通

【熱海電報】熱海線丹那トンネルは二十五日午前十一時貫通と決定十二月中に開通する豫定

モヒ中毒の
窃盜團

【東京電報】同檢事局では數日前から本所に於て二ケ所を根城として東喰ふ崔鶴玉（三）崔前科一犯文千玉（九）王正殊、金完周（二）張王（二九）外十名のモヒ中毒窃盜團を一網打盡取調べを爲してゐる彼等は崔を團長とし本所深川で手當り次第盜み廻り自白した處だけでもラヂオ二十六、蓄音器三十八、扇風機四十一、自轉車百四十三、袷、羽、眼鏡など盜所用具五百餘點に達してゐるが餘罪多き見込みである

美人の宅へ居候

それが大膽不敵の青年探偵で、美人は意外な兇盜の頭、波瀾曲丈の物語り美人兇盜（日の出九月號）

松木中將一行
凱旋の途に

【大連廿二日電通】北滿及び熱河の聖戰に際し赫々たる武勳を立て去る一日の陸軍異動で榮轉した松木中將、橋本、服部兩少將、横山大川、田村三大佐は旅大官民一萬餘の盛大な見送りを受け二十二日午前十時出帆のうすりゐ丸で凱旋の途に着いた

總督夫人開城へ

宇垣總督夫人令嬢は二十三日午前八時四十分京城驛發開城に赴き同日午後七時三十八分歸城の筈である

總監夫人清津へ

【清津特電】今井田總監夫人は令嬢と廿二日午後二時朱乙より清津に來遊、雨あとの快晴にすが／＼しき高抹山より府内展望の後、港内に魚釣りを試み、六時朱乙に向つた

先づ職業先生
職業科のお勉強です
力を入れる京城府當局

初等學校の職業科の重要性に鑑み京城府では府內各小學校職業科擔任教員に職業科の講習を左記により開始することゝなつた

▲期日廿五日から一週間每日午後二時から四時半まで▲會場男子は公立高等小學校▲講習員府內公立小學校職業科擔任教員▲第一部工業を主とするもの五十名▲第二部商業を主とし、工商業を兼ねるもの八十名▲講師は――第一部本府農林局高尾孝正第二部道商教諭田宮屋三郎

千五百圓を
ごまかして逃げる
犯人釜山で抑へらる

【釜山特電】島致院驛前旅館兼運送業林飛星（三）は去る十五日宿泊人の釜山凡一町中仲買人李龍根宛に鐵道便にて千五百圓を託送されとか偽造して横領し、釜山まで逃走して來たのを、手配により廿二日午後大倉町海岸通りにて逮捕され、目下取調べ中である

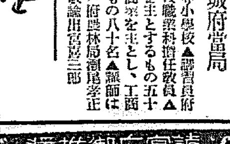

始めからインキをヌラズ數年使へる、經濟、便利、御買上の節はシャチハタ印と御指定下さい。
△色、赤、黒、紫、朱、綠
△容器、大、中、小三種
△定價參拾五錢ヨリ九拾五錢まで
發賣元　朝鮮總代理店　京城府旭町二ノ一五
合資會社　シノサキ商店　電話本局二一〇〇三番

◎年に一度の藏拂ひ◎
儲る**ゴム玩具**
大奉仕一個當り只の九厘
小資本で面白い程確實に儲るのはオモチャ商賣です、常に玩具の大見切卸賣門を自慢にして好評と信用を得てゐる當商店で今回每年一回づゝ行ふ藏拂ひ品の大賣出しを今年は特に不景氣打破の爲め一個只の九厘當りといふ今までにない突飛な安値で然も品物はローズ一個もない賣行きよき新形で即座飾向きの人形、動物、浮物、新案品等小賣二三錢より三十錢位迄の品組合せ
一千個一組金九圓也
といふ法外の安價で提供します、新規開店、行商、露店は勿論商店の副商品として並べて其の日から二三倍の儲けがある品です、前金御申込の方は（振替東京五〇一九一番）送料不用代金引換送料御負担御送荷す、新聞名記入急ぎ御申込下さい
申込所　東京下谷區上三崎南町三〇（谷中警察署前）朝日ゴム工業營業部

台灣巡査

本年最後の全國的採用決定本府にて鄕外受驗手續ハガキ入り第二回試驗問題受驗案内　東京牛込區一〇九八一本部支部會

古本　高價買入　御報次第參上　京城本町二丁目（丸一前）　勉強堂書店　電話本局三一九八〇

遞信員になれる

官費で立身出來る遞信官吏志願者はハガキで申込次第詳細と立身案内無代進呈　東京遞信學會　東京都駒込區住吉町（?）

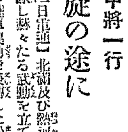

りん病
無料でおしらせ致します
しようかち、こしけに惱む方に

慢性頑固の淋病や痼疾子宮内膜炎やこしけ等全治の困難なものはありませんと同時にこれに對する藥の種類も亦無數にありますが、果して納得の出來る効果を得る事が出來ませうか。本舗は永年の研究と古い經驗で迷へる病者に正しき治療法をお勸めして居りますが、初めての方も是非御一讀下さいませ。本舗の苦心研究による誠意の自費治療法の栞を無料でお送り致します
京城府住吉町（?）　南山口　玉松堂　電話本局二七二二番

皮膚泌尿花柳病
醫學博士　渡邊晋
京城黄金町入口　日本生命裏
診察　十二時半マデ及ビ夕刻

▼產婆看護婦生徒募集
福岡市水茶屋　縣産婆看護婦人科病院内
內務省指定　福岡產婆學校

防毒要具には安全なる
ラッキースキン
薄くて丈夫で破れず天然のフィシュスキンと同樣で使用感のない一歩進んだゴムサックは現代の最も要求する理想品です
全國有名藥店にあり
東京・大阪・名古屋・日本パナキコム（?）

資本金壹千萬圓
各種信託
低利擔保貸付
朝鮮信託
朝鮮京城
（營業案内贈呈）

京城帝大眼科
京城醫專眼科
赤十字醫院眼科
道立各醫院眼科
各眼科醫院
御指定
京城本町一　電話本局一一七番

特別案内

婦人外交員募集
二十五歲以上四十歲迄の健康な婦人を求む　面談時間午後一時から三時迄　保證人二名を要す
京城本町　村木時計店

ばい毒・りん病專門
京城本町郵便局前入（電本三三〇六番）
和田醫院

電話　賣買　京城□□□□、相場、三菱、□□□（電本一四〇、電本一〇八七）

給仕　募集　本年高等小學卒業女子年齡十六歲迄の者自筆履歴書持參　朝鮮商業銀行本店

貸家　五二及五四〇二棟上洞　京城府□□□□八より三十五番地□□□□向き數件有り

採用　中等以上鮮人男女本店外交員數名　京城府□□□□一六四　東和商工社本店

恩給　利用者の年金は手續費用のある店を撰び確實を受くる相談に應ず　江州屋本店

下宿　學生、獨身者　京城府西大門町二丁目　西大門館

恩給　官吏恩給證書擔保低利　相談に應ず　京城府若草町　西村商會

金融　官吏恩給の方に極秘簡易に御用立致します　本町二ノ一七　吉田方南

□五十錢位で五十錢より一回□等增料金は前納の事　世話人申込は□日に限り

京日案內

カドヤ　本町二　電本三五〇

ラヂオ

JODK

けふの番組

八月二十三日(水)

第一放送

午前六時〇分(A)ラヂオ體操
同一〇時〇分 氣象通報
同一一時五分 料理獻立 日用品値段・商品市況
正午 時報・今日のプログラム放送
午後零時五分 琵琶 臺灣入り 里吉敬水
同零時四〇分 ニユース
同一時〇分 婦人講座 國文學にあらはれた女性(三) 田中初夫
同四時〇分 ニユース・職業紹介事項
同六時〇分 數學史物語(その四)ユークリツト 神原辰男
同六時二五分(B)傳說と史蹟を探ねて(九)夢窓の庭の傳說に就て 中野楚溪
同七時〇分 ニユース・天氣豫報
同七時三〇分(A)講演 樺太の認識を新にせよ 拓務大臣 永井柳太郎
同八時〇分(A)ミユージカル・プレイ 樂しき夏の夜 佐藤春夫作 深井史郎作曲 音樂と朗讀のための十場
●配役● 道化:東海林太郎 外川すがたの令孃:金子多代 シルクハツトの青年紳士:大ぜい そのうちのA:山田道夫 花を賣る娘…(無言) 通行人A…(無言) 同B:白磁 コツクA:日露 同B:東海林太郎 混合酒調合人:那須壽前 娘外娘:(無言) おかみさんA:神律正子 B:黒田多壽子 ナイチンゲール…辻 器樂 選者及強大馬大ぜい 東京ラヂオオーケストラ 指揮 深井史郎 進行 服部正 效果 坂井孝章
同八時四〇分(A)掛合噺 心力萬歲 海老一海老藏 海老一菊藏 海老一由之助 海老一新三郎 海老一鐵由 はやし連中
同九時〇分(B)連續物語 ひとりしづか(終) 淺野壽惠子作 夏川靜江
同九時三〇分(A)時報 氣象通報・ニユース・翌日のプログラム放送

第二放送

午後零時五分 經濟市況と鐵道掲示

あすのき、物

八月二十四日(木曜)

午後〇時五分 探偵物語 怪魔の宿 桃川月昇
同六時〇分 ラヂオ紙芝居 お伽島 谷岡初太郎
同七時三〇分 講演 觀艦式に就て 武富大佐
同八時〇分 地獄談實況 京都 矢田寺より
同八時三五分 尺八 寒月 小池玲山
同八時五〇分 浪花節 日吉川秋水
二時〇分家庭講話(一) 製造販賣 六時〇分ハーモニカ二重奏金夜曲 同六時二五分ラヂオ學校(三) 李王職雅樂 同七時三〇分 盛大新同八時〇分獨唱安…波同九時三〇分音律京城參番連中同九時〇分映畫物語金色夜叉

連續物語……午後九時〇分(B)

淺野壽惠子作

ひとりしづか

夏川靜江

新生病院で四度目の春を迎へた麗子は誰よりも健康で、不自由な患者達の眼になり手になつて毎日の生活を快活に暮してゐた。目前の明朗さに透徹を加へた人柄に彼女はいつとはなく『うらゝ』といふ渾名で呼ばれてゐた。それは老院長をお祖父樣と呼び慕ふ、百餘の不幸な人達の自然の聲であつた彼女の日課は病舍の世話であつた可愛い仲間のためにむご苦しい手數のかゝる仕事にいそしみながらも姉妹と姉との生活に彼女の心は慰められゆくのであつた。潜伏期の長いこの病氣ではあるがうらゝの近頃の健康に首をかしげた老院長はある日うらゝに上京しても一度精診を受けることを勧め諭ひてそれを行はしめた。横濱に着いたうらゝは一家の出迎へが受け發見らの成人ぶりに目を見はつて今更のやうに驚き泣つた長い月日をしのぶのであつた。院長の認可によつて官立の病院に通ふたが數人の醫師によつて師の診斷が繰りであつたことが證され一家に春とお祭り騷ぎが押し寄せる事になつた。輝代のからだの清淨が立證されたのを喜んだ從兄はその友達の宮田俊二といふ青年の意中を彼女に傳へて彼女の意を喜びに深めた最新中で催される祝宴の日、みなに取かこまれて喜びに微笑む輝代の心はあらぬ彼方の一點を凝視してゐる、それは今自分は一筋の道岐路に立つてゐるといふこと、その一つは今宵の客人のやうに華やかに着飾つた人達が樂しげに語りながら優やかに歩いてゐる御街、他の一つは雑草が茂るまゝにのびとても歩かれさうにも思はれぬ野中の小徑彼女自身は華やかな人々に交つて描き染められた御街を漫歩してゐるのだ『いゝえ、お互の事ですもの』耳元近くさゝやかれたかの如きこの言葉、渕然よみがへる病院の人、人、人、勧告、多數の顔、静かに目を閉ぢた彼女の顔に笑は消え『それは誰かに相談する問題ではない、私が自分自身で決めなければならない重大事なんだ』湧き上る勇氣に輝代は目を開いた『さうだ道を分けて行かうそれが私の進むべき道なのだ』その翌日挨拶を濟ふた彼女はその間で停車場へ。すべての人に感謝を捧げてゞ彼女は死せんとまでに苦惱にさいなまれた新生病院を目指して遠々しい心身を運ぶのであつた

そしてこの物語りは……

島に歸つたうらゝはあれからもう四度目の春を迎へました。彼女はますゝゝ健康で朗らかに働き續けてゐます

お話が終りますが、あなたは御存じではゐらつしやいませんか? 山かげにつゝましやかに咲いてゐるかなお花を、私はあの清淨さを思ふ度にどこかそれに似通つた感じの彼女の面影が目前にちらついてゐるのですけれど……

斯うした言葉で結ばれてゐるのであります

琵琶 午後〇時五分

臺灣入り

里吉敬水

鼎の御稜威は四方に輝きて、清國遂に和議を請ひ、寶劍を獻上し合戰遂にをさまれる、君が御代こそめでたけれ、臺灣島の土賊ども隆車に向ふ螳螂の、斧を揮ふと聞えしかば、征討の師ぞ飛はさる、近衞兵の精鋭を、率ゐて御渡海されしは、陸軍中將大勳位、北白川の宮とて、金枝玉葉の御身なり三貂角の御上陸、霧ありし其の跡に、木を削りてぞ進まるゝ、兵營の嘯くが如き日に、三貂大嶺の險阻をば、馬にも召さず越え給ひ、大雨頻りに降る時も、濁にぞ濡れて進まるゝ、士卒之に感激し、病兵さへも立上り、命を惜まず進軍す、所々の砦に籠りたる、賊兵共の射出す彈丸は雨か霰か白雪の、降り注ぐが如くにて、砲煙暗く天を蔽ひ、百雷斉しく落つるに似たり宮は矢石を冒しつゝ、突貫せよと下知あれば、川村少將、兒島大佐を初めとし、勇み立つたる近衛兵、我先にと奮戰し、敵の木砦に突いて入る、賊兵之に氣を呑まれ、右往左往に逃げ散りて、降參するもの數知れず、砲小銃の戰利品、山を築かんばかりにて、勝鬨どつとあげゝれば、宮は此時悠々として、基隆城へぞ入らせ給ふ、斯て六月十日には、臺北城を陥れ、七月新竹を占領し、あくる八月には彰化鹿港兩府を定め、十月初めつ方、嘉義さしてぞ進まるゝ、天あつくして瘴癘多く地險しくして糧道絶え、千辛萬苦の其の中に、宮は士卒と食を分ち、夜は荒野に露營して、戎衣の袖に月を宿し、唯國の爲め君の爲め、平定の儀をめぐらし給ふ御痛はしや恐しやな、竹の園生の御身にて、陸りに惱苦を惱ませられ、遂に御病に惱らせ給ふ、日々に重らせ給ふにより、御供の人々打驚き、都へ歸らせ給ふやう、切に御諫め申せども、宮はいつかな聽し召さず、我れ官軍の將として賊徒平定を見ぬうちは、たとひ萬骨の士となればとて、我等士卒を打捨て、いかで都に歸らんと宣に召されて進まるゝ、御臨終の其の際に、賊徒平定ときこしめし宮は莞爾と打笑み給ひ、萬歳と唯一聲、叫び給ひしばかりにて、敢なく天に昇らせ給ふ、隙へき日本武の故事を今目の前に、見まらせ、國中の民も兵も、慟哭せぬはなかりけり、さりながら、昨日今日とは思はねど、老少不定に貴賤なし、唯人は名こそおしけれ 忠人は名を千載に遺せかし

台北悠々仁政成
鼎里到處湧歡聲
旭光將被台南地
戰役墨蹤安萬生

と宮の歌ひ給ひし如く、臺灣偉然後の世に輝き渡るぞありがたき、北白川の水は逝きて還らねど、月影永く澄み渡り、光は世々に流るらん

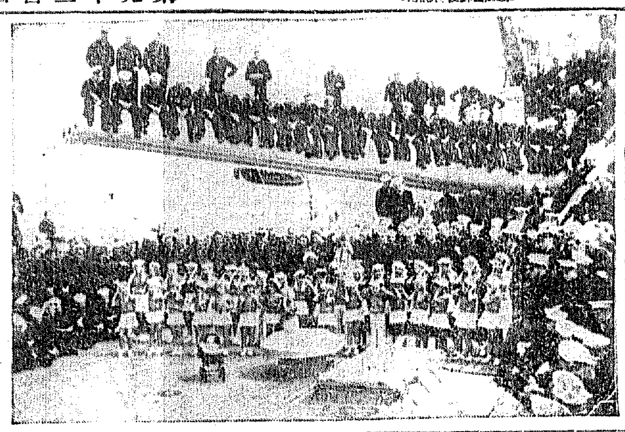

水兵さん達を歡迎する ハリウッドの少女達

海軍大演習につかれてロサンゼルス港へ入港したネバダ艦を訪れて水兵さん達を慰める爲、ハリウッドの女優さんミス・エセル・メゲリン嬢にお仕込を受けた少女群が、甲板で體育團を演じて、長い日時の訓練に疲れた心をやわらげました

掛合噺=午後八時四〇分

心力萬歲

海老一海老藏一座

賑やかなはやしにて幕があくと海老藏と菊藏が出て……海老『菊藏や一寸おいで、當今は大層萬歲が流行るが、我でお前と二人で萬歲をやりませう』菊『萬歲結構です』海老『あたしのやるのは、今の萬歲でなく、昔の萬歲鶴太夫にをぼんぼんと打つと、開かずの御門が開いた理由、昔は長袖の身分で有難いものだそれをやらう』菊『鶴太夫、あゝら樂しやといつて鼓を打つと、開かずの御門が開いたか知らんが、あなたと二人でやつたら奥の木戸の戸も開きますまい』海老『それおきいたことを言ふ』菊『あらまでには行かなくとも、こゝでお前さんと二人でやりませう、まづさし出し月が日八分』菊『もそつと下ると月六分、も一つ下ると假時分一日と』『なせ御假のことをいふ、あゝら樂しや御とよくわかに御萬歲とや』菊『明日は上天氣ですね』海老『お前さんにわかるか』菊『今歲が羽を開いた』海老『歲ではないこれは萬歲の御作法だ』菊『なる程ちや私もやつて見ませうあらぬしたや』海老『なんだ、たぬしやとはあゝらたのしやと言ふのだ』菊『たぬしのきのめあひで一パイ飲めますな』海老『さい』……樂しやよくわかに』海老『よくわかではない御とよくわかぢや』菊『その通りぢや』海老『一調子に有難かりける心力のついもあなたに御合せます。こら才藏なぜ御前やらないのだ』菊『あたしや知らないもの』海老『知らない、困つてしまふね、といつてお前さん、このまゝ下るわけに行くまい、からしなさい、あとからついておいで一調子にありがたかりける心力のなぜあたしをそう無暗につゝつくのだ』菊『あとからついて來いといふからつゝついて行つたのです』海老『ちやかまはない、諸事萬端あたしの眞似をしなさい』菊『あなたの何んでも眞似をすればよろしいのですか』海老『何事によらず眞似をなさい』菊『かしこまりました』海老『ほら一ちやうし』菊『ほら一ちやうし』海老『その眞似をするんではない、萬歲の眞似ぢや、下にゐて丁寧に言ひなさい』……

重態のブルガリア王

【ソフイア(ブルガリア)發聯合郵信】國外に亡命中のブルガリア前國王フエルヂナンドは目下病重態を傳へられてゐるのでフエルヂナンドの噂が復活諸人の話題に上された。彼の迷信深いことは有名なもの……病に出ばれてゐたかも知れない併し彼は卓越した博物學者で殊に蝶の蒐集には熱狂的興味を有し嘗て東洋から見事な標本を取寄せて自分の邸内に放したことなどもある

世界最初の酒場

【フロレンス(イタリー)發聯合】世界に於ける最初の酒場が、イタリーのフロレンスで開かれたと發表したのはフロレンス市の歷史者の說。創設者の名はルカ・メイナルデ氏で西暦一六〇〇年今から四百年以上の昔のことだ。彼氏は教會堂の庭向ひにスタンドを設けてレモンや水や薄荷酒などを賣つたのが今日ある所以。その頃の酒場は可なり穩かなものであつたがその後歐洲に『アメリカ式酒場』が流行して相當騷々しい形にまで變發したのだとのこと

ミユジカル・プレー 午後八時〇分

樂しき夏の夜

佐藤春夫作 深井史郎曲

これは或る夏の夜、天上のお星さまたちが、下界に遊びに下りてきたことによつて惹きおこされたいろゝゝな事件を取扱つた物語りで、佐藤春夫氏の童話劇によつて作つた歌芝居

第二世の趣味 ルーズヴエルト

【ロンドン發聯合郵信】米國大統領フランクリン・デー・ルーズヴエルト氏第二世君は本年十八歲。目下英國訪問中だが同君は英國人の間にもなかゝゝ人氣がある。特に同君は英國のフツトボールに興味を持ちアメリカではフツトボール・チームのキヤプテインだ。また彼父ルーズヴエルト氏と同様郵便切手の蒐集にも非常な興味を有し、それから弟妹とキヤムピングに出かけることも好きで、その際は大概、んのルーズヴエルト夫人が同行するのも子供可愛さからである

守錢奴の典型

【レバノン(ペンシルヴアニア州)發聯合】六十八歲になる女乞食が街頭で行倒れたのを病院で發見されその節の役人が取調べるとその懷中から一千ドルの銀行預金帳が現はれた。それから衣類の奧深く若干の金が縫込まれてゐたとのことでこれは病院で彼女の衣類を燒いた時に黑焦げになつたので金額は判明しなかつた

虚弱・腺病質にエビオス

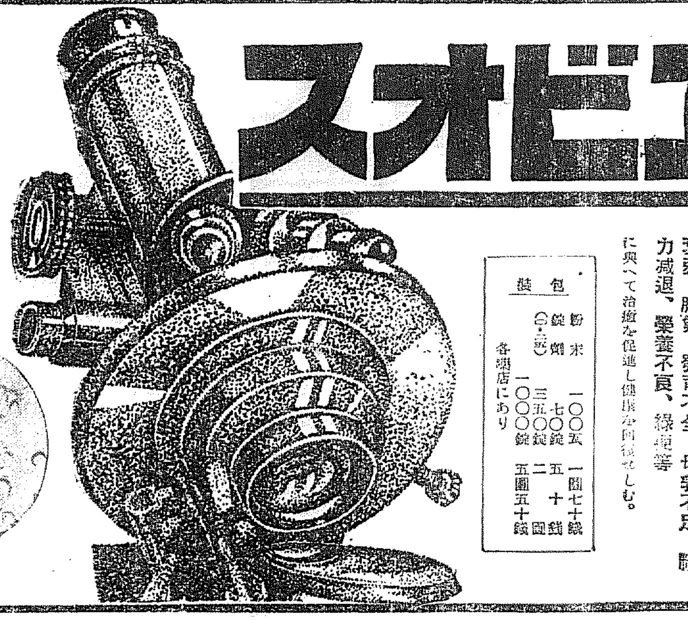

萎微鎮衰せる人體組織に活力を與へ健全なる體質を新生すると云ふ從來の藥劑に見られざる特長を以てエビオスは强壯劑として治療界の好評を博してゐる

エビオスの體質改善作用は新陳代謝促進作用、造血作用、榮養增進作用、胃腸强壯作用、ヴイタミン及酵素補給、細胞賦活作用等の基本的作用の綜合によりて發現するものであるから單なる滋養劑、榮養素等の如き從來の强壯劑と異なり汎ゆる體質の者に適應して夫々の缺陷を補ひ强壯の目的を遂せしむ。

胃腸疾患、食慾不進、肺、肋膜、虛弱衰弱、脚氣、發育不全、母乳不足、體力減退、榮養不良、腺病等に與へて治癒を促進し健康を回復せしむ。

包裝
粉末 一〇〇瓦 一圓七十錢
錠劑(〇・三瓦) 七〇〇錠 五十錢 三五〇錠 一圓 一〇〇〇錠 二圓五十錢
各藥店にあり

酵母劑の良否

酵母を原料とせる藥劑は今や十數種に上るも藥用として麥酒酵母に勝るものはない、内務省の發表せる第五版日本藥局方が藥用酵母として麥酒酵母を採用せるの一事に見ても明かである然し麥酒酵母と雖もこれを藥劑化するには低温を以て乾燥することが必須條件である、日本藥局方はその事までも規定してゐる。エビオスの品質が最も勝れ效果に格段の差のあるのはこれ等の條件を完備するからであつて、本邦に於てはエビオスは唯一の完全酵母劑である。今各種の酵母劑を顯微鏡で調べて見ると、エビオスは生酵母同様の圓形卵圓形をしてゐるが他品は形の壞れてゐるのが分る、成分が破壞してゐることがそれに依つても肯定せられるであらう。

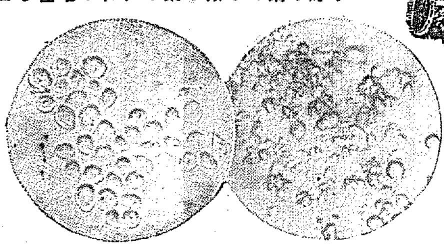

破壞せる酵母劑　酵母の原形を保有するエビオス

製造元 大日本麥酒株式會社
發賣元 田邊五兵衛商店 大阪市東區道修町
田邊元三郎商店 東京市日本橋區本町

EB 438

演藝案内

大正館 八月十八日より特別番組 松竹キネマ蒲田特作 島の裸體事件 ／ 白鷺往來 ／ 港の日本娘

喜樂館 眞珠夫人 ／ フランスお政 ／ 子の情子の愛

京城キネマ 辻占賣の少女 ／ アリゾナ・ギヤング ／ 鴨川しぐれ ／ 珍勇一番槍

東亞俱樂部 江戸紫頭巾 ／ スパベンタ

朝日座 ブルドツクボーイ ／ 八月十六日より毎夕六時半開演 納涼特別大興行 萬歲諸藝大會

中央館 脫線御亭主 ／ 新粧八人女 ／ 勤王?佐幕?

船舶廣告

仁川汽船 長山丸 鎭南浦、大連、天津行 ／ 海威衛、芝罘、大連行 共同丸 ／ 威海衛、芝罘、大連行 利通號 野口商會

朝鮮汽船出帆廣告 仁川出帆 釜山出帆 木浦出帆 仁川汽船株式會社

釜山出帆 仁川出帆 鎭南浦出帆 新義州安東出帆

就航船 鮮海丸 嗚谷汽船株式會社 仁川出張所 新潟―直行航路

朝鮮郵船定期出帆 日本郵船出帆 仁川出帆豫定 鮮航同盟會 仁川支部

四國大阪合同汽船出帆 朝鮮北海道大連線 鎭南浦出帆 裏日本北海道行 仁川出帆 大連直行 群山出帆 木浦出帆 釜山出帆 浦項出帆 新潟北線北海道線 元山出帆 西湖津出帆 城津出帆 清津出帆 上海青島行 大連行 敦賀行 伏木七尾行 浦鹽行 注文津行 鹿兒島行 名古屋行 東京行 大阪行

朝鮮郵船定期出帆 低廉船中食事附